

INTEGRACIÓN AVANZADA PARA EL PERFECCIONAMIENTO DE
LAS ESTIMACIONES EN LA PLANIFICACIÓN DE PROYECTOS

UNIVERSIDAD EAN
FACULTAD DE INGENIERÍA
ESPECIALIZACIÓN EN GERENCIA DE PROYECTOS



INTEGRACIÓN AVANZADA PARA EL PERFECCIONAMIENTO DE LAS
ESTIMACIONES EN LA PLANIFICACIÓN DE PROYECTOS

AUTOR:

JONATHAN GUSTAVO SANGUINO PÉREZ

TUTORA:

LUZ AMPARO ACOSTA SALAS

BOGOTÁ D.C., 01 DE OCTUBRE DE 2024

INTEGRACIÓN AVANZADA PARA EL PERFECCIONAMIENTO DE LAS ESTIMACIONES EN LA PLANIFICACIÓN DE PROYECTOS

TABLA DE CONTENIDO

INTRODUCCIÓN	8
PLANTEAMIENTO DEL PROBLEMA.....	10
OBJETIVOS	12
Objetivo general	12
Objetivos específicos	12
MARCO TEÓRICO.....	13
Los antecedentes de la prehistoria en las estimaciones.....	13
Las estimaciones en las civilizaciones antiguas.....	15
Las estimaciones durante la edad media	17
Las estimaciones durante la edad moderna.....	19
Las estimaciones en la edad contemporánea.....	20
Primera revolución industrial.....	20
Segunda revolución industrial.....	22
Tercera revolución industrial.....	23
Cuarta revolución industrial.....	26
Lean Manufacturing: la base de la optimización de recursos en la Industria 4.0	26
Big Data y análisis predictivo en la planificación de proyectos	28
Simulación y gestión del riesgo mediante modelos predictivos	29
Inteligencia Artificial (IA) en la planificación de proyectos.....	31
Machine Learning y Deep Learning: análisis de datos complejos.....	32
Automatización robótica (RPA) y la optimización de estimaciones.....	33
Gemelos Digitales: simulación y ajuste en tiempo real	35
Metodologías ágiles (Scrum y Kanban) para ajustes continuos.....	36
Blockchain y contratos inteligentes: transparencia y trazabilidad	38
Planificación de megaproyectos: IA y Big Data	40
Planificación financiera avanzada.....	43
Aplicación de Big Data en ciudades inteligentes	44
Impacto en la investigación y desarrollo (I+D).....	46
Proyectos de tecnología e innovación.....	47
METODOLOGÍA	49

INTEGRACIÓN AVANZADA PARA EL PERFECCIONAMIENTO DE LAS ESTIMACIONES EN LA PLANIFICACIÓN DE PROYECTOS

Enfoque, alcance y diseño de la investigación.....	49
Selección de métodos o instrumentos para la recolección de información.....	49
Técnicas de análisis de información	49
Presentación de resultados	50
ANÁLISIS Y DISCUSIÓN DE LOS RESULTADOS	51
Resultados relevantes	51
Exploración del marco teórico y evolución de las metodologías de estimación.....	51
Identificación y comprensión de las variables críticas en las estimaciones.....	60
Análisis cualitativo para identificar hallazgos y recomendar mejores prácticas.....	66
Recomendaciones basadas en los hallazgos.....	67
Integración de gemelos digitales en construcción.....	67
Adopción de metodologías ágiles con IA en tecnología	68
Uso de sistemas ERP con análisis predictivo en manufactura	68
Simulaciones avanzadas en biotecnología	68
Discusión de los resultados	72
Exploración del marco teórico y evolución de las metodologías de estimación.....	72
Identificación y comprensión de las variables críticas en las estimaciones.....	74
Análisis cualitativo para identificar hallazgos y recomendar mejores prácticas.....	77
CONCLUSIONES	80
LISTA DE REFERENCIAS.....	82

INTEGRACIÓN AVANZADA PARA EL PERFECCIONAMIENTO DE
LAS ESTIMACIONES EN LA PLANIFICACIÓN DE PROYECTOS

ÍNDICE DE TABLAS

Tabla 1. Metodologías de estimación en Civilizaciones Antiguas y la Edad Media.....	54
Tabla 2. Herramientas de software en la Tercera Revolución Industrial	57
Tabla 3. Variables críticas en la estimación de proyectos y su impacto.....	62
Tabla 4. Mejores prácticas en sectores específicos	69

INTEGRACIÓN AVANZADA PARA EL PERFECCIONAMIENTO DE
LAS ESTIMACIONES EN LA PLANIFICACIÓN DE PROYECTOS

ÍNDICE DE FIGURAS

Figura 1. Evolución de las metodologías de estimación a lo largo de la historia	52
Figura 2. Planificación de proyectos en Civilizaciones Antiguas	53
Figura 3. Cronometraje de tareas según el Método de Frederick Taylor	55
Figura 4. Diagrama de Gantt de la Segunda Revolución Industrial.....	56
Figura 5. Integración avanzada para el perfeccionamiento de las estimaciones.....	59

INTEGRACIÓN AVANZADA PARA EL PERFECCIONAMIENTO DE LAS ESTIMACIONES EN LA PLANIFICACIÓN DE PROYECTOS

RESUMEN

Este trabajo de investigación examina cómo la integración avanzada de tecnologías, como la inteligencia artificial (IA), Big Data, gemelos digitales, en conjunto con las metodologías ágiles, mejora el perfeccionamiento de las estimaciones en la planificación de proyectos. Se utiliza un enfoque cualitativo para explorar el marco teórico y evaluar la evolución de las metodologías de estimación. Además, se identifican las variables críticas en las estimaciones proyectuales y se analizan fuentes cualitativas para recomendar mejores prácticas en diversos sectores organizacionales. Los hallazgos revelan que la implementación de tecnologías avanzadas y metodologías ágiles optimiza la precisión de las proyecciones, facilitando la toma de decisiones y la gestión eficiente de los recursos.

Palabras clave: Integración avanzada, estimaciones, planificación de proyectos, inteligencia artificial, metodologías ágiles, Big Data, gemelos digitales.

INTEGRACIÓN AVANZADA PARA EL PERFECCIONAMIENTO DE LAS ESTIMACIONES EN LA PLANIFICACIÓN DE PROYECTOS

ABSTRACT

This research explores how the advanced integration of technologies, such as Artificial Intelligence (AI), Big Data, and digital twins, alongside agile methodologies, enhances the accuracy of estimations in project planning. A qualitative approach is employed to examine the theoretical framework and assess the evolution of estimation methodologies. Additionally, critical variables in project estimations are identified, and qualitative sources are analyzed to recommend best practices across various organizational sectors. The findings reveal that implementing advanced technologies and agile methodologies significantly optimizes the precision of projections, thereby facilitating informed decision-making and efficient resource management.

Keywords: Advanced integration, estimates, project planning, artificial intelligence, agile methodologies, Big Data, digital twins.

INTEGRACIÓN AVANZADA PARA EL PERFECCIONAMIENTO DE LAS ESTIMACIONES EN LA PLANIFICACIÓN DE PROYECTOS

INTRODUCCIÓN

En la actualidad, la planificación de proyectos se enfrenta a desafíos cada vez más complejos debido a la volatilidad del entorno, la globalización y el rápido avance tecnológico. La precisión en las estimaciones de recursos, tiempos y costos es un factor determinante para el éxito o el fracaso de los proyectos en sectores organizacionales clave. A medida que las organizaciones buscan ser más eficientes y competitivas, la integración de tecnologías avanzadas, como la inteligencia artificial (IA), el Big Data y los gemelos digitales, junto con metodologías ágiles, ha surgido como una estrategia fundamental para perfeccionar los procesos de estimación. Esta combinación, denominada integración avanzada, ofrece una oportunidad para optimizar la planificación, ajustando las proyecciones en tiempo real y minimizando los riesgos asociados a las desviaciones.

El objetivo general de esta investigación es examinar cómo la integración avanzada mejora el perfeccionamiento de las estimaciones en la planificación de proyectos. Para alcanzar este objetivo, se plantean tres objetivos específicos: explorar y evaluar el marco teórico relacionado con las metodologías de estimación en la planificación de proyectos a lo largo de la historia, identificando la evolución y las innovaciones tecnológicas aplicadas al proceso de estimación; identificar y comprender las variables críticas en las estimaciones proyectuales, tales como el esfuerzo laboral, la duración de las actividades, los costos financieros, los recursos humanos y materiales, para conocer su impacto en el proceso de planificación de proyectos; y revisar la información recolectada a través de fuentes cualitativas para identificar hallazgos significativos y recomendar mejores prácticas en la estimación mediante la integración de tecnologías avanzadas y metodologías ágiles en sectores organizacionales clave en la gestión de proyectos.

La metodología aplicada en esta investigación sigue un enfoque cualitativo, con un diseño no experimental, transversal y descriptivo, basado en la revisión de información obtenida de fuentes secundarias. Para la recolección de información, se utilizarán documentos seleccionados en bases de datos como Scopus y Web of Science (WOS), priorizando artículos académicos y estudios recientes relacionados con la evolución histórica de las metodologías de estimación y el uso de tecnologías avanzadas en la planificación de proyectos. También se incluirán fuentes adicionales disponibles en la Biblioteca de la Universidad Ean.

INTEGRACIÓN AVANZADA PARA EL PERFECCIONAMIENTO DE LAS ESTIMACIONES EN LA PLANIFICACIÓN DE PROYECTOS

El análisis de contenido se aplicará para explorar el marco teórico, identificando innovaciones y cambios significativos en la estimación. Se empleará el software ATLAS.ti para la codificación y categorización de temas relacionados con las metodologías, las variables críticas y las tecnologías avanzadas. El análisis comparativo permitirá evaluar las mejoras introducidas y su impacto en la precisión de las estimaciones en diversos sectores organizacionales. Finalmente, se realizará una revisión exhaustiva para identificar hallazgos significativos y elaborar recomendaciones sobre mejores prácticas, centradas en la integración avanzada de tecnologías y metodologías ágiles.

Mediante esta investigación, se espera proporcionar un análisis exhaustivo de la evolución de las metodologías de estimación y el impacto de las tecnologías avanzadas en la gestión de proyectos. Al comprender cómo se han desarrollado estas metodologías y cómo las tecnologías actuales pueden integrarse para mejorar la precisión de las estimaciones, se busca ofrecer recomendaciones prácticas que ayuden a los gestores de proyectos a optimizar sus procesos de planificación. Los resultados de este estudio no solo contribuirán al conocimiento académico en el campo de la gestión de proyectos, sino que también ofrecerán una guía práctica para profesionales en diversos sectores, potenciando la implementación exitosa de proyectos en entornos organizacionales dinámicos y complejos.

En definitiva, este trabajo se propone generar un aporte significativo al campo de la gestión de proyectos al explorar de manera integral la convergencia de tecnologías avanzadas y metodologías ágiles. Los hallazgos permitirán comprender las dinámicas actuales en la planificación de proyectos y ofrecerán lineamientos efectivos para su mejora continua, adaptándose a las necesidades cambiantes del mercado y al desarrollo de proyectos más precisos, eficientes y exitosos.

INTEGRACIÓN AVANZADA PARA EL PERFECCIONAMIENTO DE LAS ESTIMACIONES EN LA PLANIFICACIÓN DE PROYECTOS

PLANTEAMIENTO DEL PROBLEMA

La estimación precisa de los recursos, costos y tiempos en la planificación de proyectos ha sido un desafío constante para las organizaciones a lo largo de la historia. A medida que los proyectos se vuelven más complejos y dinámicos, las metodologías tradicionales de estimación han mostrado ser insuficientes, generando márgenes de error significativos que impactan negativamente en la viabilidad y éxito de los proyectos (Meredith & Mantel, 2018). Entre las causas principales de este problema se encuentran la dependencia excesiva en la experiencia intuitiva, la falta de uso de datos actualizados y el escaso aprovechamiento de tecnologías avanzadas que permitan ajustar proyecciones en tiempo real. Los métodos convencionales no integran el análisis de grandes volúmenes de datos ni algoritmos predictivos, lo que resulta en estimaciones imprecisas que derivan en sobrecostos, retrasos y uso ineficiente de los recursos (Cohn, 2005).

Los síntomas de este problema se evidencian en la constante desviación entre las proyecciones iniciales y los resultados reales. Las organizaciones que dependen exclusivamente de metodologías tradicionales para estimar los recursos y tiempos de sus proyectos suelen enfrentarse a dificultades para cumplir con los plazos y presupuestos establecidos. Un informe del Project Management Institute (2017) muestra que solo el 25% de los proyectos se completan dentro de los presupuestos asignados, y apenas el 24% logran ajustarse al plazo previsto en empresas con un desempeño deficiente. Esta situación provoca una pérdida de confianza por parte de los stakeholders y crea una percepción negativa sobre la capacidad de las organizaciones para gestionar proyectos de manera eficiente. A medida que los proyectos se vuelven más impredecibles, el impacto financiero de estas desviaciones se amplifica, afectando la competitividad y sostenibilidad de las organizaciones (Flyvbjerg, Bruzelius, & Rothengatter, 2003).

El pronóstico de esta problemática es preocupante si las organizaciones no logran adaptarse a los entornos actuales, caracterizados por su alta volatilidad e incertidumbre. La falta de precisión en las estimaciones no solo incrementará los costos operativos, sino que también afectará la capacidad de las organizaciones para competir en el mercado global, donde la eficiencia en la gestión de proyectos se ha convertido en un factor clave (Project Management Institute, 2018). Sin la capacidad de realizar ajustes dinámicos basados en datos actualizados y

INTEGRACIÓN AVANZADA PARA EL PERFECCIONAMIENTO DE LAS ESTIMACIONES EN LA PLANIFICACIÓN DE PROYECTOS

en tiempo real, los márgenes de error seguirán creciendo, impactando negativamente la rentabilidad, la reputación y la sostenibilidad a largo plazo de las organizaciones.

El control pronóstico para mitigar este problema radica en la integración avanzada de tecnologías, que incluye la inteligencia artificial (IA), el Big Data y los gemelos digitales, junto con metodologías ágiles como Scrum y Kanban en los procesos de estimación. Estas tecnologías y metodologías permiten perfeccionar las proyecciones al analizar grandes volúmenes de datos y ajustar las estimaciones de manera dinámica, adaptándose a las condiciones cambiantes del proyecto (Marr, 2015). La adopción de estas herramientas y metodologías ágiles otorga a las organizaciones una ventaja competitiva, reduciendo los márgenes de error, optimizando el uso de los recursos y mejorando la eficiencia general en la planificación de proyectos (Wauters & Vanhoucke, 2017).

A partir de esta situación surge la siguiente pregunta de investigación: ¿Cómo la integración avanzada mejora el perfeccionamiento de las estimaciones en la planificación de proyectos?

INTEGRACIÓN AVANZADA PARA EL PERFECCIONAMIENTO DE LAS ESTIMACIONES EN LA PLANIFICACIÓN DE PROYECTOS

OBJETIVOS

Objetivo general

Examinar cómo la integración avanzada mejora el perfeccionamiento de las estimaciones en la planificación de proyectos.

Objetivos específicos

Explorar y evaluar el marco teórico relacionado con las metodologías de estimación en la planificación de proyectos a lo largo de la historia, identificando la evolución y las innovaciones tecnológicas aplicadas al proceso de estimación.

Identificar y comprender las variables críticas en las estimaciones proyectuales, tales como el esfuerzo laboral, la duración de las actividades, los costos financieros, los recursos humanos y materiales, para conocer su impacto en el proceso de planificación de proyectos.

Revisar la información recolectada a través de fuentes cualitativas para identificar hallazgos significativos y recomendar mejores prácticas en la estimación mediante la integración de tecnologías avanzadas y metodologías ágiles en sectores organizaciones clave en la gestión de proyectos.

INTEGRACIÓN AVANZADA PARA EL PERFECCIONAMIENTO DE LAS ESTIMACIONES EN LA PLANIFICACIÓN DE PROYECTOS

MARCO TEÓRICO

El proceso de estimación ha sido una necesidad inherente al ser humano desde sus primeras actividades colectivas. A lo largo de la historia, las estimaciones han evolucionado desde métodos rudimentarios basados en la observación empírica en la prehistoria hasta sofisticadas técnicas impulsadas por tecnologías emergentes en la era contemporánea. Este marco teórico explora cómo las metodologías y tecnologías, desde las herramientas primitivas hasta la inteligencia artificial y el Big Data, han perfeccionado la capacidad de prever recursos, tiempos y costos en la planificación de proyectos. Con un enfoque organizacional, se examinan los hitos más importantes que han permitido reducir el margen de error en las proyecciones, adaptándose a las necesidades de cada época y consolidando la planificación como una función esencial en la gestión de proyectos.

Los antecedentes de la prehistoria en las estimaciones

El estudio de las estimaciones en la prehistoria revela una etapa temprana y rudimentaria en el desarrollo de la planificación. En este período, que abarca desde los orígenes de la humanidad hasta aproximadamente el 3500 a.C., los primeros grupos humanos, organizados en sociedades primitivas, carecían de herramientas formales para medir con precisión recursos y tiempos. Sin embargo, desde el surgimiento de actividades colectivas como la caza en grupo, la construcción de refugios y la recolección de alimentos, el concepto de estimación comenzó a emerger de manera intuitiva y empírica (Diamond, 1997). En este contexto, los recursos naturales y el entorno físico se convirtieron en los primeros elementos observados por estas comunidades para prever el esfuerzo y los recursos necesarios para llevar a cabo tareas esenciales para la supervivencia.

A pesar de la ausencia de herramientas matemáticas o sistemas formales, las primeras estimaciones se realizaban mediante la observación directa del entorno y los ciclos naturales. Esta capacidad de anticipar las necesidades de las actividades diarias fue clave para la organización social. Según Gamble (1999), estas sociedades primitivas desarrollaron una forma empírica de planificación basada en los resultados de intentos previos. Por ejemplo, la construcción de refugios dependía de la experiencia acumulada sobre la resistencia de los materiales, el tiempo necesario para recolectarlos y el esfuerzo para ensamblarlos. Este conocimiento se transmitía oralmente a través de generaciones, asegurando la continuidad de las prácticas exitosas sin documentación escrita.

INTEGRACIÓN AVANZADA PARA EL PERFECCIONAMIENTO DE LAS ESTIMACIONES EN LA PLANIFICACIÓN DE PROYECTOS

Uno de los primeros hitos en la evolución de las estimaciones fue la organización de la caza colectiva. Los grupos de cazadores necesitaban prever el número de participantes, el tiempo necesario para localizar a la presa y los recursos requeridos durante la expedición. La experiencia acumulada en cacerías anteriores permitía a los cazadores prever la duración de la expedición, estimar la cantidad de carne obtenida y calcular cuántos días podría sostener a la comunidad. Estudios antropológicos indican que esta forma de estimación colectiva fue fundamental para la organización de tareas y la distribución de recursos en estas sociedades prehistóricas (Kelly, 1995).

Otro aspecto clave de esta época fue la gestión de los recursos hídricos. Aunque no existían cálculos formales, las primeras comunidades humanas aprendieron a prever la cantidad de agua necesaria para sus necesidades diarias, basándose en la observación de patrones climáticos y la experiencia acumulada sobre la disponibilidad de fuentes hídricas (Scarborough, 2003). También desarrollaron la capacidad de prever la disponibilidad de alimentos según las estaciones del año, lo que les permitió planificar sus actividades de recolección y almacenamiento con mayor eficiencia, anticipando períodos de abundancia y escasez.

Durante este período, las estimaciones eran casi exclusivamente empíricas y se basaban en una lógica de repetición: las actividades que habían sido exitosas en el pasado se repetían siguiendo patrones establecidos. Aunque la falta de herramientas matemáticas limitaba la precisión de las estimaciones, estas técnicas eran suficientes para cubrir las necesidades básicas de estas sociedades. Según Renfrew y Bahn (2012), la prehistoria fue una etapa en la que, aunque carente de formalidad, las estimaciones comenzaron a establecer las bases para las prácticas más avanzadas de planificación de recursos en civilizaciones posteriores.

A medida que las sociedades prehistóricas avanzaban hacia una mayor complejidad social y tecnológica, la necesidad de estimaciones más precisas se hizo evidente. La introducción de herramientas de caza más sofisticadas y la domesticación de animales permitió a las comunidades mejorar su capacidad de planificación. Según Gamble (1999), estas innovaciones facilitaron estimaciones más refinadas sobre los tiempos de caza, los materiales necesarios para la fabricación de herramientas y la gestión de los recursos para la supervivencia. No obstante, seguían careciendo de un marco formal para realizar cálculos exactos, lo que mantenía las estimaciones en el ámbito empírico.

INTEGRACIÓN AVANZADA PARA EL PERFECCIONAMIENTO DE LAS ESTIMACIONES EN LA PLANIFICACIÓN DE PROYECTOS

En esencia, la prehistoria representa una fase crucial en la evolución del concepto de estimación. Aunque las técnicas de previsión eran rudimentarias y no formalizadas, sentaron las bases para los futuros avances en la planificación de proyectos. La experiencia acumulada y la observación de los ciclos naturales permitieron a las comunidades prehistóricas desarrollar una forma primitiva de gestión de recursos, que, aunque limitada en precisión, estableció las bases culturales sobre las que se desarrollarían los métodos más avanzados de planificación en civilizaciones posteriores (Renfrew & Bahn, 2012).

Las estimaciones en las civilizaciones antiguas

Con el surgimiento de las grandes civilizaciones antiguas, desde el 3500 a.C. hasta el 476 d.C., la necesidad de estimar de manera más precisa los recursos y el esfuerzo necesario para completar grandes proyectos comenzó a formalizarse. Estas civilizaciones avanzaron más allá de las prácticas empíricas prehistóricas. Aunque no contaban con las herramientas matemáticas modernas, lograron realizar proyectos monumentales que requerían una notable capacidad de planificación. Este cambio marcó una evolución crucial en la historia de las estimaciones, ya que las sociedades antiguas aplicaron una organización más estructurada y sistemática en la gestión de recursos para proyectos a gran escala (Scarborough, 2003).

Uno de los primeros ejemplos de planificación a gran escala es la construcción de las pirámides de Egipto, alrededor del 2600 a.C. Estas estructuras colosales no solo representaron un logro monumental en términos de ingeniería, sino también en la gestión de recursos humanos y materiales. Aunque los antiguos egipcios no contaban con herramientas matemáticas formales, aprovecharon su experiencia acumulada en la construcción de templos y monumentos para prever el esfuerzo y los materiales necesarios para cada fase del proyecto (Lehner, 1997). El cálculo de la cantidad de piedra, la mano de obra y el tiempo requerido se realizaba mediante métodos rudimentarios que permitían estimar de manera aproximada los recursos físicos. La construcción de las pirámides involucraba la movilización de miles de trabajadores, lo que obligaba a una organización eficiente de los turnos y la distribución del trabajo.

Además de su capacidad en la ingeniería monumental, los egipcios desarrollaron técnicas avanzadas en la gestión agrícola y el control de agua. La planificación de los sistemas de riego y la gestión del río Nilo requerían prever las cantidades de agua necesarias para irrigar los campos y mantener la estabilidad alimentaria de la civilización. Estas estimaciones fueron esenciales

INTEGRACIÓN AVANZADA PARA EL PERFECCIONAMIENTO DE LAS ESTIMACIONES EN LA PLANIFICACIÓN DE PROYECTOS

para garantizar la producción de alimentos en un entorno desértico, lo que demuestra una forma temprana de planificación de recursos crucial para la supervivencia de Egipto (Butzer, 1976).

Por otro lado, la civilización romana también introdujo avances significativos en la gestión de proyectos y estimaciones. Durante el auge del Imperio Romano, la construcción de infraestructuras masivas como acueductos, carreteras, puentes y anfiteatros requería una planificación rigurosa. La logística romana, altamente desarrollada para la época, permitió una organización notable de sus recursos. Aunque las técnicas de estimación aún dependían en gran parte de la observación directa y la experiencia previa, los romanos lograron niveles de precisión que les permitieron completar proyectos dentro de los plazos establecidos (Oleson, 1994).

La construcción de los acueductos romanos es un ejemplo claro de la capacidad de previsión y planificación. Los ingenieros romanos debían anticipar la cantidad de agua que sería transportada a lo largo de kilómetros de terreno, así como estimar los materiales y la mano de obra necesarios con márgenes de error relativamente bajos para la época (Hodge, 1992). La combinación de la experiencia empírica y la introducción de técnicas organizacionales formales permitió a los romanos llevar a cabo proyectos de infraestructura con gran eficiencia.

Otro ejemplo importante es la construcción de la Gran Muralla China, un proyecto que se extendió durante varios siglos y que representa uno de los mayores logros de la ingeniería antigua. La gestión de recursos humanos y materiales en este proyecto fue crucial para su éxito. Según Waldron (1990), los ingenieros chinos desarrollaron un sistema logístico que permitía movilizar a miles de trabajadores y transportar materiales a lo largo de vastas extensiones de terreno. Esto requería estimaciones detalladas sobre el esfuerzo necesario y los recursos disponibles. Aunque no contaban con herramientas matemáticas formales, los chinos aplicaron técnicas avanzadas de planificación que les permitieron anticipar las necesidades de mano de obra y materiales en cada fase de la construcción.

La planificación de proyectos en las civilizaciones antiguas no se limitaba solo a la construcción de infraestructuras. En el ámbito militar, tanto egipcios como romanos realizaron estimaciones sobre la cantidad de tropas, armas y recursos logísticos necesarios para campañas militares prolongadas. Estas estimaciones, aunque todavía basadas en la observación directa y la experiencia, eran fundamentales para el éxito de las campañas, ya que permitían prever la duración de las mismas y los recursos necesarios para sostener a las tropas en el campo de batalla (Gabriel & Metz, 1991).

INTEGRACIÓN AVANZADA PARA EL PERFECCIONAMIENTO DE LAS ESTIMACIONES EN LA PLANIFICACIÓN DE PROYECTOS

Las civilizaciones antiguas, aunque sin herramientas matemáticas avanzadas, lograron realizar estimaciones notables que les permitieron llevar a cabo proyectos de gran escala y complejidad. A través de la observación empírica y la acumulación de experiencia, sociedades como la egipcia, la romana y la china desarrollaron formas estructuradas de gestión de recursos. Estos avances no solo impulsaron la construcción de infraestructuras monumentales sino también la planificación en el ámbito militar, demostrando cómo la evolución de las estimaciones fue clave para el éxito y la longevidad de estas civilizaciones.

Las estimaciones durante la edad media

Con la caída de las grandes civilizaciones de la Edad Antigua y el surgimiento de nuevas estructuras sociales en la Edad Media (476 d.C. - 1453 d.C.), las sociedades transformaron su manera de abordar la planificación de proyectos. Aunque este período es conocido por la construcción de grandes obras religiosas y fortificaciones, prever con precisión los recursos y tiempos seguía siendo un desafío considerable. Sin embargo, las estimaciones comenzaron a formalizarse, particularmente en la construcción de catedrales y castillos, sentando las bases para las futuras técnicas de planificación estructurada (Burry, 2006).

Uno de los avances clave fue la formalización de los gremios, que agrupaban a artesanos especializados. Estos gremios no solo ejecutaban los proyectos, sino que también se encargaban de la planificación y estimación de recursos necesarios. Los gremios, al reunir a maestros artesanos con conocimientos transmitidos a lo largo de generaciones, crearon un sistema oral de transmisión de técnicas de construcción y métodos de estimación de recursos y tiempos para obras arquitectónicas monumentales (Salzman, 1952). Si bien no existían documentos formales, la gestión del conocimiento en esta época fue fundamental para la ejecución exitosa de proyectos.

Un claro ejemplo de la importancia de las estimaciones en este período es la construcción de catedrales góticas en Europa. Estos proyectos, que podían extenderse por siglos, requerían una planificación a largo plazo. Las estimaciones de materiales como la piedra y el mármol, junto con la mano de obra necesaria para cada fase del proyecto, debían prever el trabajo de múltiples generaciones de constructores. Dado que las catedrales no se completaban en una sola generación, la planificación debía ser sumamente cuidadosa (Shelby, 1971). Los gremios eran responsables de realizar estas proyecciones y, aunque no contaban con herramientas formales de

INTEGRACIÓN AVANZADA PARA EL PERFECCIONAMIENTO DE LAS ESTIMACIONES EN LA PLANIFICACIÓN DE PROYECTOS

cálculo, se basaban en la experiencia colectiva para hacer estimaciones aproximadas de los recursos y tiempos necesarios.

La construcción de castillos, diseñada para fines defensivos, también demandaba una planificación meticulosa. Los castillos requerían estimaciones precisas sobre la cantidad de piedra, hierro y madera, así como los costos y el tiempo de construcción. Aunque no existía una metodología matemática formal, los métodos de estimación se basaban en proyectos previos y la experiencia acumulada por los maestros constructores (Friar, 2003). Estos proyectos también implicaban logística avanzada, con la necesidad de asegurar que los recursos materiales y la mano de obra estuvieran disponibles en el momento adecuado.

En este período, el uso de herramientas rudimentarias para medir longitudes y distancias contribuyó a perfeccionar las estimaciones. Aunque los métodos de medición no eran exactos, los constructores medievales aprendieron a prever con mayor precisión los requisitos de materiales y tiempos. Los planos arquitectónicos comenzaron a incluir esquemas detallados que permitían realizar proyecciones más ajustadas de los recursos (Shelby, 1971). Este avance representó un salto desde los enfoques empíricos de la Edad Antigua hacia un método más sistemático, aunque aún limitado por la falta de herramientas matemáticas formales.

La organización del trabajo fue otro aspecto clave. Los gremios desarrollaron un sistema para la distribución de tareas, que permitió realizar estimaciones más precisas sobre los tiempos necesarios para completar cada fase del proyecto. En la construcción de catedrales, por ejemplo, tareas como la talla de piedra o la fabricación de vitrales se asignaban a artesanos especializados, lo que mejoraba la eficiencia y facilitaba la planificación (Epstein, 1991). A pesar de la falta de herramientas de cálculo precisas, la experiencia acumulada por los gremios permitió mejorar las estimaciones en comparación con épocas anteriores.

En el ámbito militar, la planificación también fue crucial. La construcción de fortificaciones defensivas, como los castillos, requería estimaciones no solo sobre los recursos necesarios para su construcción, sino también para su mantenimiento y defensa. Los señores feudales debían prever el tiempo y los recursos necesarios para proteger sus territorios, lo que añadía una capa de complejidad logística en la planificación militar (Friar, 2003).

Además, la construcción naval experimentó avances significativos en cuanto a estimaciones de recursos. Los reinos ibéricos y potencias marítimas como Venecia desarrollaron astilleros que, basados en la experiencia acumulada, permitieron realizar estimaciones más

INTEGRACIÓN AVANZADA PARA EL PERFECCIONAMIENTO DE LAS ESTIMACIONES EN LA PLANIFICACIÓN DE PROYECTOS

precisas sobre los materiales necesarios para la construcción de flotas. En estos astilleros se establecieron métodos de producción en serie que mejoraron la capacidad de prever los costos y el tiempo de construcción. Aunque las estimaciones seguían siendo empíricas, la repetición de procesos ayudó a afinar las proyecciones sobre el uso de materiales y la duración de las actividades de construcción (Lane, 1973).

La Edad Media trajo consigo una formalización progresiva de las estimaciones en la planificación de proyectos, influenciada por la estructura de los gremios y la experiencia acumulada en la construcción de catedrales, castillos y embarcaciones. Aunque el uso de herramientas matemáticas formales aún era limitado, las técnicas basadas en la observación y el aprendizaje colectivo sentaron las bases para el desarrollo de métodos más estructurados en el futuro. La capacidad para gestionar grandes cantidades de recursos y mano de obra, junto con el enfoque en la especialización y distribución del trabajo, permitió mejorar la eficiencia en la planificación de proyectos monumentales durante este período.

Las estimaciones durante la edad moderna

Con la llegada de la Edad Moderna (1453 d.C. - 1789 d.C.), las sociedades experimentaron un cambio de paradigma en la planificación de proyectos. A diferencia de la Edad Media, en la que las estimaciones se basaban principalmente en la experiencia acumulada y la observación directa, este período trajo consigo una renovación del pensamiento científico. El Renacimiento despertó un interés renovado por las matemáticas, la geometría y el método científico (Dear, 2001), lo que proporcionó un marco más riguroso para realizar proyecciones precisas sobre el uso de recursos, los costos y los tiempos de ejecución.

Uno de los principales avances fue la introducción de las matemáticas aplicadas a la arquitectura y la construcción. Un ejemplo emblemático fue la construcción del Duomo de Florencia por el arquitecto Filippo Brunelleschi, quien utilizó cálculos geométricos avanzados para estimar el esfuerzo necesario para levantar la cúpula, un desafío arquitectónico sin precedentes (King, 2000). La precisión en las estimaciones de materiales, costos y tiempo fue fundamental para completar el proyecto, lo que marcó un avance significativo en la planificación de proyectos arquitectónicos.

Además, el uso de herramientas matemáticas para hacer proyecciones exactas sobre los recursos necesarios se expandió a otras industrias, como la construcción naval. Las potencias europeas comenzaron a realizar estimaciones más precisas para la construcción de flotas,

INTEGRACIÓN AVANZADA PARA EL PERFECCIONAMIENTO DE LAS ESTIMACIONES EN LA PLANIFICACIÓN DE PROYECTOS

mejorando la planificación del tiempo y los recursos para producir embarcaciones en serie (Dear, 2001). La consolidación del método científico durante esta época proporcionó una base sólida para las estimaciones y contribuyó a la mejora en la gestión de proyectos industriales.

La formalización de las técnicas de planificación también se reflejó en la arquitectura militar, donde las fortificaciones y los sistemas defensivos requerían estimaciones detalladas de recursos. Los ingenieros militares empleaban principios geométricos avanzados para diseñar estructuras defensivas capaces de soportar largos asedios (Duffy, 1979). Estas estimaciones, que anteriormente se basaban en la experiencia, empezaron a apoyarse en cálculos científicos, proporcionando un mayor nivel de precisión y confiabilidad.

El uso del método científico también influyó en el desarrollo de la cartografía y la navegación. Las grandes potencias europeas competían por explorar y colonizar nuevas tierras, por lo que las expediciones marítimas dependían de estimaciones precisas sobre el tiempo de viaje, la gestión de los recursos y los suministros necesarios a bordo (Parry, 1981). Estas estimaciones eran esenciales para el éxito de las expediciones, y la planificación meticulosa permitió a las potencias europeas consolidar su influencia global.

Con la consolidación de las monarquías europeas y el auge del mercantilismo, las estimaciones en la planificación de proyectos adquirieron una mayor relevancia en el ámbito económico. Los estados-nación comenzaron a utilizar métodos más sofisticados para prever los costos y recursos necesarios para proyectos como la construcción de infraestructuras, palacios y sistemas de transporte (Coleman, 1969). La introducción de técnicas de contabilidad formal y registro avanzado permitió a los gobiernos y empresas gestionar sus inversiones con mayor precisión, sentando las bases para la planificación financiera moderna.

Las estimaciones en la edad contemporánea

Primera revolución industrial

La Primera Revolución Industrial, iniciada a finales del siglo XVIII, fue un punto de inflexión en la historia de la planificación de proyectos y marcó el comienzo de la Edad Contemporánea. Esta revolución transformó profundamente la economía y la sociedad, introduciendo nuevas tecnologías y procesos que exigieron un cambio radical en la forma de realizar estimaciones y proyecciones. El uso creciente de máquinas y la producción en masa hizo evidente la necesidad de desarrollar métodos más precisos para prever los recursos, el tiempo y el esfuerzo necesario para ejecutar proyectos a gran escala (Ashton, 1997).

INTEGRACIÓN AVANZADA PARA EL PERFECCIONAMIENTO DE LAS ESTIMACIONES EN LA PLANIFICACIÓN DE PROYECTOS

La mecanización, especialmente en la industria textil y la fundición de hierro, exigió un enfoque mucho más detallado y formalizado en las estimaciones. Las primeras fábricas requerían proyecciones precisas sobre la cantidad de materias primas necesarias, el tiempo de producción y los costos asociados (Ashton, 1997). Las fundiciones de hierro a gran escala, por ejemplo, dependían de estimaciones detalladas sobre el consumo de mineral de hierro y carbón para mantener los hornos en funcionamiento de manera continua. Estas proyecciones eran fundamentales para garantizar la continuidad de la producción y evitar interrupciones que pudieran comprometer la eficiencia de las fábricas.

A medida que estas industrias crecieron en complejidad, se hizo evidente la necesidad de nuevas metodologías de gestión. Aquí es donde Frederick Taylor introdujo los estudios de tiempos y movimientos a principios del siglo XX. Su enfoque de gestión científica proporcionó un marco sistemático para medir con precisión el tiempo necesario para completar cada tarea dentro de una línea de producción (Taylor, 1911). Este método optimizó el uso del tiempo y los recursos en las fábricas, lo que facilitó una mejor estimación de los costos y la duración de los proyectos (Meredith & Mantel, 2018).

La construcción de infraestructuras, como ferrocarriles y puertos, también implicaba una planificación compleja durante este período. Los ingenieros debían realizar estimaciones precisas sobre la cantidad de acero para las vías férreas, el tiempo de instalación y los costos logísticos asociados al transporte de los materiales. Estos proyectos, como la construcción de grandes canales y puertos, requerían una coordinación más rigurosa entre los actores involucrados para facilitar el comercio y la expansión económica (Landes, 2003; Jackman, 1916).

Con la introducción de nuevas tecnologías y máquinas más complejas, la gestión del riesgo se convirtió en un aspecto esencial de la planificación de proyectos. Los gestores comenzaron a prever fallos potenciales y a realizar estimaciones detalladas sobre los riesgos asociados a la ejecución de los proyectos, anticipando problemas en las máquinas y los procesos productivos (Bernstein, 1996).

Por último, el desarrollo de la contabilidad de costos y la introducción de técnicas avanzadas de registro fueron fundamentales para la planificación de proyectos durante este período. La gestión financiera se basaba en técnicas más sofisticadas, lo que permitió a las organizaciones realizar estimaciones financieras más precisas y ajustar sus proyecciones según las fluctuaciones del mercado (Landes, 2003; Johnson & Kaplan, 1987).

INTEGRACIÓN AVANZADA PARA EL PERFECCIONAMIENTO DE LAS ESTIMACIONES EN LA PLANIFICACIÓN DE PROYECTOS

Segunda revolución industrial

La Segunda Revolución Industrial, que comenzó en la segunda mitad del siglo XIX y se extendió hasta principios del siglo XX, marcó una transformación aún mayor en la planificación de proyectos y las estimaciones. Durante este período, las sociedades experimentaron un auge tecnológico sin precedentes, impulsado por el desarrollo de nuevas fuentes de energía, como la electricidad y el petróleo, y la aparición de nuevos materiales como el acero (Landes, 2003; Mokyr, 1990). Estos avances tecnológicos, junto con la creación de nuevos métodos de producción y la expansión del transporte ferroviario, exigieron un enfoque más estructurado y preciso para realizar proyecciones sobre el uso de recursos, tiempos y costos.

Uno de los principales avances en esta era fue la consolidación del acero como el material predominante en la construcción de infraestructuras y la producción en masa. El acero, más fuerte y duradero que el hierro, permitió la construcción de puentes, rascacielos y ferrocarriles más ambiciosos, lo que requería estimaciones mucho más precisas sobre la cantidad de materiales y el tiempo necesario para su instalación (Smil, 2006). Este aumento en la complejidad de los proyectos industriales trajo consigo la necesidad de herramientas que mejoraran la gestión y planificación de proyectos. Aquí es donde la gestión del riesgo se convirtió en un aspecto esencial. A medida que los proyectos se volvían más ambiciosos y las tecnologías más complejas, la capacidad de prever posibles fallos y riesgos operativos se volvió crítica para el éxito de los proyectos. Las plantas de energía, las fábricas de productos químicos y las industrias manufactureras comenzaron a incluir estimaciones de riesgo en sus proyecciones, anticipando posibles fallos en las máquinas, interrupciones en la cadena de suministro o fluctuaciones en la demanda del mercado (Meredith & Mantel, 2018; Bernstein, 1996).

A la par con esta evolución, se introdujeron herramientas de gestión más avanzadas. El diagrama de Gantt, desarrollado en 1915 por Henry Gantt, se convirtió en una herramienta clave durante las últimas etapas de la Segunda Revolución Industrial. Esta técnica permitió a los gestores de proyectos visualizar las tareas de un proyecto en una secuencia temporal, facilitando la asignación de recursos y la planificación de los tiempos de manera más estructurada (Clark, 1922). El diagrama de Gantt se utilizó ampliamente en proyectos de construcción, infraestructura y producción, permitiendo a las organizaciones gestionar proyectos complejos con mayor precisión y eficiencia. La introducción de esta herramienta gráfica representó un avance

INTEGRACIÓN AVANZADA PARA EL PERFECCIONAMIENTO DE LAS ESTIMACIONES EN LA PLANIFICACIÓN DE PROYECTOS

significativo en la gestión de proyectos, ya que permitió prever las dependencias entre tareas y ajustar las estimaciones de acuerdo con los cambios en el cronograma.

El auge de las industrias químicas y eléctricas también trajo consigo la necesidad de realizar proyecciones más detalladas sobre el consumo de energía y los insumos químicos necesarios para la producción. Las fábricas eléctricas y las plantas de generación de energía comenzaron a depender de estimaciones rigurosas para prever el uso de materias primas como el petróleo y el carbón, así como para calcular la cantidad de energía que sería necesaria para mantener la producción en funcionamiento. Este período vio el surgimiento de nuevas formas de contabilidad de costos, que permitieron a las empresas ajustar sus estimaciones financieras en función de las fluctuaciones del mercado (Chandler, 1977).

Otro pilar fundamental de la Segunda Revolución Industrial fue el papel de los ferrocarriles en la planificación de proyectos. La expansión de las redes ferroviarias permitió la interconexión de ciudades y facilitó el transporte masivo de bienes y personas. Los ingenieros ferroviarios debían realizar estimaciones precisas sobre la cantidad de materiales necesarios para la construcción de vías, puentes y estaciones, así como prever los costos operativos a largo plazo. La precisión en las estimaciones era fundamental para asegurar que los plazos de entrega y los presupuestos se cumplieran, y cualquier desvío podría tener consecuencias financieras significativas para los inversores y gobiernos involucrados (Landes, 2003; Perkin, 1970).

Finalmente, el desarrollo de nuevas metodologías científicas en el ámbito de la planificación de proyectos permitió mejorar aún más la precisión de las estimaciones. El uso de modelos matemáticos avanzados permitió realizar simulaciones predictivas, lo que ayudaba a los gestores de proyectos a prever posibles desviaciones en los plazos o los costos. Estas herramientas proporcionaron una mayor capacidad para anticiparse a problemas y ajustar las proyecciones a lo largo del ciclo de vida del proyecto, lo que marcó un avance significativo en la eficiencia de la gestión (Kerzner, 2017; Cleland & Ireland, 2006).

Tercera revolución industrial

La Tercera Revolución Industrial, también conocida como la Revolución Digital, comenzó en la segunda mitad del siglo XX y transformó radicalmente la manera en que las organizaciones abordan la planificación de proyectos y la realización de estimaciones. Este período estuvo marcado por el auge de las tecnologías digitales, la automatización y la informática, lo que permitió un nivel sin precedentes de precisión en las proyecciones y la

INTEGRACIÓN AVANZADA PARA EL PERFECCIONAMIENTO DE LAS ESTIMACIONES EN LA PLANIFICACIÓN DE PROYECTOS

capacidad de procesar grandes volúmenes de datos. La aparición de software de gestión de proyectos y sistemas de planificación de recursos empresariales (ERP) cambió drásticamente las metodologías de planificación, permitiendo un control más eficiente de los proyectos complejos (Rifkin, 2011).

Uno de los avances más significativos durante este período fue la introducción de computadoras y software especializado en la gestión de proyectos. Herramientas como Primavera y Microsoft Project revolucionaron la forma en que los gestores realizaban estimaciones, al permitir la automatización de cálculos y la visualización gráfica de las proyecciones de tiempo y recursos. Además, la inclusión de hojas de cálculo, como Excel, facilitó la recopilación y análisis de datos, proporcionando flexibilidad para realizar proyecciones detalladas. Estas tecnologías permitieron a los gestores de proyectos realizar un seguimiento preciso de los avances, ajustar las estimaciones en función de los cambios durante el ciclo de vida del proyecto y gestionar de manera más eficiente los recursos disponibles (Kerzner, 2017).

La automatización de procesos también jugó un papel crucial en las industrias de alta tecnología y la manufactura durante la Tercera Revolución Industrial. Las fábricas automatizadas, especialmente en sectores como la manufactura automotriz, comenzaron a depender de sistemas de control computarizados que permitían realizar ajustes dinámicos en las estimaciones de recursos y tiempos, optimizando el uso de materiales y mano de obra. Esto fue clave para garantizar la producción continua y evitar interrupciones, mejorando la eficiencia de las fábricas (Meredith & Mantel, 2018; Womack, Jones, & Roos, 1990). Además, el uso de sistemas ERP como SAP y Oracle proporcionó una visión integral de los recursos financieros, humanos y materiales, permitiendo una planificación más precisa y una adaptación a las fluctuaciones del mercado.

Asimismo, este período vio la adopción generalizada de los métodos PERT (Program Evaluation and Review Technique) y CPM (Critical Path Method), que desde la década de 1950 proporcionaron un enfoque estructurado para la planificación y control de proyectos complejos. Estos métodos se basan en la identificación de las rutas críticas de un proyecto, lo que permite a los gestores prever con mayor precisión las tareas que determinarán el tiempo total de ejecución. Al identificar las tareas críticas, se pueden hacer ajustes en las proyecciones de tiempo y recursos para minimizar retrasos y optimizar la ejecución del proyecto (Cleland & Ireland, 2006; Kerzner, 2017).

INTEGRACIÓN AVANZADA PARA EL PERFECCIONAMIENTO DE LAS ESTIMACIONES EN LA PLANIFICACIÓN DE PROYECTOS

La gestión del riesgo también cobró mayor relevancia con la introducción de las tecnologías digitales y la automatización, que incrementaron la complejidad de los proyectos. El uso de herramientas de análisis de Monte Carlo permitió a las organizaciones simular múltiples escenarios de riesgo, mejorando la precisión de las proyecciones y reduciendo el margen de error en la gestión de riesgos (Kerzner, 2017). Estas simulaciones permitieron a los equipos prever fallos técnicos y realizar ajustes que optimizaron la toma de decisiones durante el ciclo de vida del proyecto.

En cuanto a la infraestructura, la Tercera Revolución Industrial impulsó la construcción de redes eléctricas, telecomunicaciones y sistemas de transporte cada vez más complejos. La planificación de estos proyectos requería estimaciones más precisas sobre el uso de recursos y los costos asociados a la instalación de nuevas tecnologías. Las empresas, por ejemplo, se valieron de sistemas de información geográfica (SIG) para prever y gestionar la ubicación óptima de infraestructuras, como líneas eléctricas y redes de telecomunicaciones. El uso de software especializado y la automatización hicieron que estas proyecciones fueran más eficientes, minimizando costos y tiempos de ejecución (Rifkin, 2011).

En el ámbito de la investigación y desarrollo (I+D), la Tercera Revolución Industrial también introdujo un enfoque más riguroso en la planificación de proyectos de innovación tecnológica. Las empresas que desarrollaban nuevas tecnologías dependían de estimaciones precisas para prever el tiempo y los recursos necesarios para llevar a cabo experimentos, desarrollar prototipos y lanzar productos al mercado. La capacidad de realizar proyecciones ajustadas sobre los costos y la duración de cada fase del proyecto fue crucial para el éxito de estos proyectos, particularmente en industrias como la tecnología de la información y la biotecnología (Meredith & Mantel, 2018; Schilling, 2020).

Con la entrada en el siglo XXI, comenzó a gestarse la Cuarta Revolución Industrial, también conocida como Industria 4.0, que se distingue por la integración de tecnologías como la inteligencia artificial (IA), el Big Data, los gemelos digitales, el Internet de las Cosas (IoT) y la automatización avanzada. Aunque muchos de los avances de la Tercera Revolución Industrial continúan siendo relevantes, la Cuarta Revolución Industrial está llevando la automatización y la gestión de proyectos a un nivel superior, con un enfoque en la interconectividad y la capacidad de procesar grandes cantidades de datos en tiempo real para tomar decisiones más informadas y precisas (Schwab, 2016).

INTEGRACIÓN AVANZADA PARA EL PERFECCIONAMIENTO DE LAS ESTIMACIONES EN LA PLANIFICACIÓN DE PROYECTOS

Para concluir, la Tercera Revolución Industrial transformó profundamente la planificación de proyectos a través de la automatización, las herramientas de software y los métodos estructurados como PERT y CPM. Estas tecnologías permitieron a las organizaciones mejorar la precisión de sus proyecciones, optimizar recursos y gestionar riesgos de manera más eficiente, sentando las bases para los avances que trae consigo la Cuarta Revolución Industrial.

Cuarta revolución industrial

La Cuarta Revolución Industrial (desde principios del siglo XXI hasta la actualidad), también denominada Industria 4.0, marca una era de transformación sin precedentes en la forma en que las organizaciones abordan la planificación de proyectos. Mientras que las revoluciones anteriores se centraron en la mecanización y la producción en masa, esta cuarta etapa se caracteriza por la fusión de tecnologías físicas, digitales y biológicas (Schwab, 2016). El surgimiento de tecnologías emergentes como la inteligencia artificial (IA), Big Data, automatización avanzada y gemelos digitales ha transformado no solo los sectores productivos, sino también la capacidad de prever, ajustar y optimizar los recursos en los proyectos. Sectores como la industria automotriz ya utilizan IA y Big Data para optimizar sus cadenas de suministro y prever la demanda, mientras que en la gestión de infraestructuras, los gemelos digitales permiten simular escenarios y anticipar problemas antes de que ocurran.

A diferencia de las revoluciones industriales anteriores, la Cuarta Revolución Industrial introduce un nivel de interconectividad que permite a las organizaciones analizar grandes volúmenes de datos en tiempo real, ajustar sus estimaciones en función de las fluctuaciones del entorno, y realizar simulaciones predictivas que mejoran la precisión en las proyecciones de recursos, tiempos y costos (Chen, Mao, & Liu, 2014). Este enfoque ha permitido reducir los márgenes de error en la planificación de proyectos y ha dado lugar a la implementación de ajustes dinámicos que responden a las necesidades cambiantes de los proyectos. En sectores como la industria automotriz y la gestión de la cadena de suministro, las simulaciones predictivas permiten a las empresas prever posibles problemas de inventario o tiempos de producción, ajustando los recursos y los cronogramas en tiempo real.

Lean Manufacturing: la base de la optimización de recursos en la Industria 4.0

A medida que las organizaciones abrazan la Cuarta Revolución Industrial, los principios fundamentales del Lean Manufacturing han sido revitalizados y potenciados mediante la integración de tecnologías emergentes como la inteligencia artificial, el Big Data y los gemelos

INTEGRACIÓN AVANZADA PARA EL PERFECCIONAMIENTO DE LAS ESTIMACIONES EN LA PLANIFICACIÓN DE PROYECTOS

digitales. Originalmente concebido como un sistema para maximizar la eficiencia eliminando todo tipo de desperdicio, el Lean Manufacturing ha encontrado un nuevo terreno fértil para su aplicación gracias a las herramientas avanzadas que ofrece la Industria 4.0. Uno de los pilares clave de este enfoque es el sistema Just-in-Time (JIT), desarrollado por Taiichi Ohno en Toyota, que busca producir solo lo necesario en el momento adecuado, reduciendo el exceso de inventario y los costos asociados (Ohno, 1988). Womack y Jones (1996) difundieron ampliamente estos principios en Occidente, mostrando cómo el JIT ha permitido a las organizaciones optimizar sus estimaciones de recursos, eliminando ineficiencias a lo largo de la cadena de producción, al garantizar que los recursos estén disponibles en el momento exacto en que se necesitan, sin generar excedentes.

En la era actual, el Lean Manufacturing ha sido dotado de un nuevo nivel de precisión gracias a la introducción de Big Data y el análisis predictivo. Estas tecnologías han transformado la capacidad de las organizaciones para ajustar sus proyecciones de recursos en tiempo real, haciendo posible prever fluctuaciones en la demanda, problemas en la cadena de suministro, o cambios en el entorno operativo. La combinación de Lean con análisis predictivo ha mejorado de manera significativa la eficiencia en sectores como la manufactura automotriz, donde los márgenes de error en las estimaciones de recursos y tiempos deben ser mínimos para evitar interrupciones en la producción (Shah & Ward, 2007).

Además, el Lean Manufacturing ha sido reforzado mediante el uso de algoritmos de machine learning, que permiten identificar patrones ocultos y ajustar las estimaciones en función de datos históricos y actuales. Según LeCun, Bengio, y Hinton (2015), los avances en Deep Learning han proporcionado a las organizaciones la capacidad de realizar simulaciones predictivas que optimizan los recursos y ajustan las proyecciones según las fluctuaciones de la demanda. Esto ha sido crucial en sectores como la aeronáutica y la manufactura avanzada, donde cualquier error en las estimaciones puede tener un impacto significativo en los plazos y costos del proyecto. El uso de sistemas de gestión de la cadena de suministro basados en IA permite a las empresas prever interrupciones y ajustar dinámicamente el flujo de materiales y producción.

La automatización robótica (RPA) también ha jugado un papel clave en la evolución del Lean Manufacturing en la Cuarta Revolución Industrial. Al eliminar los errores humanos en la recopilación de datos y mejorar la precisión en las estimaciones, la automatización ha permitido a las organizaciones optimizar su uso de recursos en sectores como la manufactura, la logística y

INTEGRACIÓN AVANZADA PARA EL PERFECCIONAMIENTO DE LAS ESTIMACIONES EN LA PLANIFICACIÓN DE PROYECTOS

la automotriz (Willcocks, Lacity, & Craig, 2015). Esta capacidad para automatizar procesos y realizar ajustes en tiempo real ha permitido que los principios del Lean Manufacturing se adapten mejor a las necesidades de un entorno operativo dinámico. Por ejemplo, en la manufactura automotriz, los sistemas automatizados han permitido reducir los tiempos de producción y mejorar la calidad del producto, mientras que en la logística, el RPA ha optimizado la gestión de inventarios y el transporte de bienes, reduciendo los tiempos de respuesta.

Otro aspecto fundamental de la transformación del Lean Manufacturing en la era de la Industria 4.0 ha sido la mejora en la gestión del riesgo. Según Makridakis, Spiliotis y Assimakopoulos (2018), la integración de simulaciones de Monte Carlo con los principios Lean ha permitido a las organizaciones prever riesgos operativos y ajustar sus estimaciones de manera más precisa. Esta técnica, que evalúa el impacto de variables inciertas, ha sido clave en sectores como la industria automotriz y la manufactura avanzada, donde los riesgos asociados a las desviaciones en las proyecciones de tiempo y costos deben gestionarse proactivamente para evitar pérdidas significativas. Al aplicar estas simulaciones, las empresas pueden anticipar problemas potenciales en el flujo de producción, ajustar sus recursos de manera dinámica y reducir las probabilidades de interrupciones imprevistas.

Big Data y análisis predictivo en la planificación de proyectos

El Big Data ha emergido como una herramienta clave para mejorar la precisión en las estimaciones y optimizar la planificación de proyectos en diversos sectores. Este concepto, que implica la capacidad de procesar y analizar grandes volúmenes de información en tiempo real, ha permitido a las organizaciones ajustar de manera dinámica sus proyecciones de recursos, tiempos y costos (Marr, 2015). La integración del análisis predictivo ha sido fundamental para que las empresas puedan prever cambios en su entorno operativo y adaptarse rápidamente a las fluctuaciones del mercado. En la manufactura y la logística, por ejemplo, el análisis en tiempo real de grandes datos permite anticipar problemas en la cadena de suministro, ajustando automáticamente la planificación para evitar sobrecostos o retrasos.

El uso del Big Data ha demostrado ser particularmente relevante en sectores donde se requiere una alta precisión en la planificación de recursos, como la energía y la construcción. Según Gandomi y Haider (2015), esta tecnología ha permitido prever fluctuaciones en la demanda energética y ajustar las proyecciones en tiempo real, optimizando el uso de recursos naturales y reduciendo costos operativos. En el sector de la construcción, el análisis de datos

INTEGRACIÓN AVANZADA PARA EL PERFECCIONAMIENTO DE LAS ESTIMACIONES EN LA PLANIFICACIÓN DE PROYECTOS

climáticos históricos y actuales permite prever condiciones adversas, lo que ha facilitado una planificación preventiva que mitiga riesgos de retrasos y sobrecostos.

En el contexto de las ciudades inteligentes, el Big Data ha permitido una gestión proactiva de los recursos urbanos. Al integrar datos en tiempo real, los sistemas urbanos pueden anticipar problemas, como congestiones de tráfico o escasez de agua, y realizar ajustes instantáneos para mejorar la sostenibilidad y la calidad de vida de los ciudadanos. Según Kitchin (2014), esta capacidad para realizar ajustes en función de datos actualizados ha optimizado la distribución de energía y recursos hídricos, contribuyendo a la eficiencia operativa y la reducción de costos a largo plazo.

En sectores como la construcción y la infraestructura, el Big Data ha mejorado la capacidad de las empresas para prever problemas antes de que ocurran. Los análisis predictivos han permitido ajustar las proyecciones de materiales y tiempos en función de las condiciones climáticas y la disponibilidad de recursos, lo que ha mejorado la eficiencia operativa en entornos cambiantes y complejos (Marr, 2015). Esta capacidad para realizar ajustes dinámicos en tiempo real ha consolidado al Big Data como una herramienta indispensable para garantizar que los proyectos se mantengan dentro del presupuesto y se completen en los plazos previstos.

En líneas generales, el impacto del Big Data ha transformado la gestión de riesgos en industrias como la energía y la construcción, donde cualquier desviación en los plazos o costos puede tener repercusiones críticas. La capacidad de realizar simulaciones predictivas basadas en datos históricos y actuales ha optimizado las proyecciones de tiempo y recursos, minimizando los riesgos antes de que se materialicen (Goodfellow et al., 2016). Estos ajustes en tiempo real no solo han mejorado la precisión en las estimaciones, sino que también han aumentado la eficiencia financiera, asegurando que los proyectos se mantengan dentro de los parámetros previstos y sean sostenibles a largo plazo.

Simulación y gestión del riesgo mediante modelos predictivos

En paralelo a los avances en el uso del Big Data, el desarrollo de modelos predictivos ha transformado la forma en que las organizaciones gestionan los riesgos asociados a la planificación de proyectos. A lo largo de la Cuarta Revolución Industrial, las empresas han integrado técnicas avanzadas de simulación, utilizando herramientas como MATLAB y R, para prever escenarios de riesgo y ajustar sus estimaciones de tiempo, recursos y costos en función de los posibles eventos que pudieran afectar el curso del proyecto. Esta capacidad de ajustar

INTEGRACIÓN AVANZADA PARA EL PERFECCIONAMIENTO DE LAS ESTIMACIONES EN LA PLANIFICACIÓN DE PROYECTOS

dinámicamente las proyecciones ha sido crucial en sectores que enfrentan altos niveles de incertidumbre, como la construcción, la infraestructura y la energía (Vose, 2008).

El uso de la simulación de Monte Carlo, en particular, ha sido uno de los métodos más empleados para mejorar la gestión del riesgo en proyectos complejos. Este enfoque permite a los gestores de proyectos prever una amplia gama de posibles resultados, generando múltiples escenarios que facilitan la identificación de riesgos operativos y financieros. Según Kroese, Brereton, Taimre, y Botev (2014), la integración de esta técnica con algoritmos avanzados de inteligencia artificial (IA), a menudo implementados en MATLAB y R, ha mejorado significativamente la precisión en las estimaciones de riesgo, lo que permite a las organizaciones realizar ajustes más precisos en sus proyecciones de recursos y tiempos. La capacidad de combinar estos métodos ha optimizado la toma de decisiones y reducido la incertidumbre en proyectos con altos niveles de complejidad y riesgo.

De manera similar, en sectores como la construcción de infraestructuras y la energía, la simulación predictiva ha capacitado a las empresas para anticipar fallos potenciales en los procesos y ajustar proactivamente sus estimaciones para reducir el impacto de estos riesgos. Según Makridakis et al. (2018), el uso de simulaciones avanzadas, desarrolladas con MATLAB y R, ha sido fundamental para mejorar la resiliencia operativa de las organizaciones, ya que permiten probar escenarios antes de que los problemas surjan. Este enfoque proactivo ha demostrado ser esencial para mitigar los riesgos y optimizar la toma de decisiones en entornos industriales complejos.

Además, el uso de modelos predictivos en la Cuarta Revolución Industrial no se limita a la gestión de riesgos financieros o de plazos, sino que también ha permitido mejorar la planificación de recursos humanos. En proyectos que dependen de la disponibilidad de mano de obra especializada, la capacidad de prever fluctuaciones en el mercado laboral ha permitido a las empresas ajustar sus proyecciones de tiempo y costos en función de los riesgos asociados a la disponibilidad de recursos humanos calificados. Bengio, Courville y Vincent (2013) explican que, al integrar simulaciones avanzadas con algoritmos de machine learning en MATLAB y R, las organizaciones pueden anticipar posibles problemas en la asignación de personal y ajustar sus estimaciones de manera más precisa.

En definitiva, la combinación de simulaciones predictivas, técnicas de inteligencia artificial y modelos como la simulación de Monte Carlo, utilizando herramientas como

INTEGRACIÓN AVANZADA PARA EL PERFECCIONAMIENTO DE LAS ESTIMACIONES EN LA PLANIFICACIÓN DE PROYECTOS

MATLAB y R, ha sido clave para transformar la gestión de riesgos en proyectos complejos. Estos avances permiten a las organizaciones no solo prever riesgos potenciales, sino también ajustar proactivamente sus estimaciones y recursos, mejorando la precisión y la resiliencia operativa. Este enfoque, aplicado tanto a la gestión financiera como a la planificación de recursos humanos, sigue siendo esencial para enfrentar los retos de un entorno cada vez más incierto y dinámico.

Inteligencia Artificial (IA) en la planificación de proyectos

En línea con la innovación tecnológica, la inteligencia artificial (IA) ha desempeñado un papel fundamental en la Cuarta Revolución Industrial al transformar la planificación de proyectos mediante la automatización de tareas y la optimización de estimaciones. Gracias a su capacidad para realizar análisis complejos y simulaciones predictivas, la IA ha mejorado significativamente la precisión en la previsión de recursos, tiempos y costos. Esto permite a las organizaciones ajustar dinámicamente sus proyecciones en respuesta a cambios en el entorno operativo (Russell & Norvig, 2021). De acuerdo con Marzouk y Othman (2020), la IA aplicada en la gestión de proyectos de construcción ha facilitado la identificación de posibles riesgos, optimizado la asignación de recursos y mejorado la toma de decisiones, lo cual es esencial en entornos empresariales cada vez más complejos e inciertos.

Por otro lado, la inteligencia artificial ha sido instrumental en la identificación de patrones ocultos en los datos históricos y actuales, lo que permite anticipar desviaciones en los recursos necesarios y ajustar las estimaciones en función de las condiciones reales del proyecto. En sectores como la tecnología, la biotecnología y la industria farmacéutica, la capacidad de la IA para prever y optimizar las proyecciones ha reducido los márgenes de error en la fase de planificación, mejorando la eficiencia operativa y permitiendo a las empresas cumplir con los plazos establecidos (Marques, Dalmau, & Parra, 2019).

Asimismo, la IA no solo se limita a la previsión de recursos. Su integración en el proceso de toma de decisiones permite que los gestores de proyectos tengan acceso a simulaciones avanzadas que proporcionan una visión integral de cómo se comportarán los recursos a lo largo del ciclo de vida del proyecto. Según Kerzner (2019), estas simulaciones permiten a las organizaciones anticipar posibles problemas y realizar ajustes proactivos en sus estimaciones de costos y tiempos, lo que ha sido clave para mejorar la resiliencia operativa de los proyectos de gran envergadura.

INTEGRACIÓN AVANZADA PARA EL PERFECCIONAMIENTO DE LAS ESTIMACIONES EN LA PLANIFICACIÓN DE PROYECTOS

Además, la capacidad de la IA para analizar grandes volúmenes de datos en tiempo real ha sido una herramienta transformadora en la optimización de recursos humanos y la gestión de riesgos. En proyectos que dependen de la disponibilidad de mano de obra especializada, la IA permite prever fluctuaciones en el mercado laboral, ajustando las estimaciones de tiempo y costos según la disponibilidad de recursos. Esto ha sido particularmente valioso en sectores como la construcción y la industria automotriz, donde las desviaciones en las estimaciones pueden tener consecuencias económicas significativas (Ransbotham et al., 2017).

Al final, la IA ha permitido a las empresas realizar simulaciones predictivas que ajustan las proyecciones de recursos en función de los datos más recientes, eliminando así el sesgo humano y mejorando la precisión en las estimaciones. Este enfoque ha sido especialmente útil en la planificación de proyectos tecnológicos y en la gestión de megaproyectos, donde cualquier desviación en los plazos o costos puede tener un impacto significativo en el éxito del proyecto (Flyvbjerg, 2017).

En conjunto, la IA se ha consolidado como una herramienta clave para optimizar la planificación y gestión de proyectos en un entorno empresarial cada vez más complejo e incierto. Su capacidad para analizar grandes volúmenes de datos, prever riesgos y ajustar dinámicamente las estimaciones ha transformado las prácticas tradicionales de gestión de proyectos, mejorando la eficiencia operativa y la toma de decisiones.

Machine Learning y Deep Learning: análisis de datos complejos

Con la profundización de la aplicación de la inteligencia artificial en las organizaciones, el uso de machine learning y deep learning se ha convertido en un pilar fundamental para optimizar las estimaciones en la planificación de proyectos. Estas tecnologías permiten el análisis de grandes volúmenes de datos complejos, mejorando la capacidad predictiva y proporcionando proyecciones dinámicas que se ajustan automáticamente según las condiciones cambiantes del entorno operativo (Sarker, 2021).

Por ejemplo, en la gestión de la construcción, el machine learning se utiliza para analizar datos históricos de proyectos, identificando patrones que ayudan a prever retrasos o sobrecostos, lo que permite a los gestores ajustar recursos y duraciones en tiempo real. De manera similar, en el sector manufacturero, los sistemas de deep learning monitorean las cadenas de suministro para anticipar problemas en la disponibilidad de materiales, ajustando las proyecciones de producción de forma proactiva. Los avances en estas tecnologías han mejorado la capacidad de prever

INTEGRACIÓN AVANZADA PARA EL PERFECCIONAMIENTO DE LAS ESTIMACIONES EN LA PLANIFICACIÓN DE PROYECTOS

desviaciones, resultando en una mayor eficiencia y una reducción significativa de errores en la planificación de proyectos.

De manera complementaria, el deep learning, una rama avanzada del machine learning, ha permitido a las organizaciones procesar grandes cantidades de información no estructurada y realizar análisis predictivos más precisos. Goodfellow et al. (2016) resaltan que el deep learning es especialmente útil en sectores como la tecnología, las finanzas y la biotecnología, donde la planificación de recursos y tiempos requiere alta precisión. Por ejemplo, en la biotecnología, estos algoritmos pueden analizar datos genómicos complejos para prever desviaciones en los resultados esperados, permitiendo ajustes más rápidos y eficientes en las estimaciones de recursos. Esta capacidad de eliminar el sesgo humano y responder ágilmente a los cambios imprevistos ha mejorado considerablemente la toma de decisiones y la eficiencia operativa en proyectos de alta complejidad.

Además, el uso de machine learning ha sido clave para mejorar las estimaciones de riesgo en proyectos complejos. Al analizar datos históricos y realizar simulaciones predictivas, los algoritmos de machine learning permiten prever riesgos potenciales y ajustar las proyecciones de acuerdo con los escenarios más probables. Este enfoque ha sido crucial en sectores como las telecomunicaciones y la industria automotriz, donde las desviaciones en plazos o costos pueden tener consecuencias significativas en los resultados del proyecto (Nguyen et al., 2019).

Asimismo, la capacidad del machine learning para realizar simulaciones en tiempo real ha permitido a las organizaciones ajustar sus proyecciones de recursos y costos continuamente, mejorando la precisión de las estimaciones a lo largo del ciclo de vida del proyecto. Al-Jarrah et al. (2015) señalan que esta tecnología ha sido especialmente útil en proyectos de alta tecnología, donde las condiciones son volátiles y requieren ajustes constantes en la planificación de recursos.

Al analizar grandes volúmenes de datos y predecir patrones emergentes, los algoritmos de machine learning pueden ajustar automáticamente las proyecciones, optimizando el uso de recursos y mejorando la eficiencia operativa. Esta capacidad ha sido clave en sectores como la industria automotriz, donde cualquier desviación en los costos o tiempos puede impactar de manera significativa la rentabilidad del proyecto.

Automatización robótica (RPA) y la optimización de estimaciones

En este mismo sentido, la automatización robótica (RPA) ha emergido como una herramienta clave en la Cuarta Revolución Industrial, permitiendo a las organizaciones optimizar

INTEGRACIÓN AVANZADA PARA EL PERFECCIONAMIENTO DE LAS ESTIMACIONES EN LA PLANIFICACIÓN DE PROYECTOS

las estimaciones y reducir los errores humanos en la planificación de proyectos. La RPA se basa en el uso de algoritmos automatizados para llevar a cabo tareas repetitivas, mejorando la precisión de las proyecciones de recursos, tiempos y costos (Willcocks, Lacity, & Craig, 2015). Esta tecnología ha sido especialmente útil en sectores que dependen de procesos repetitivos, como la manufactura, la automotriz y la logística, donde cualquier desviación en las estimaciones puede tener un impacto significativo en los resultados operativos.

Además, la RPA ha permitido a las organizaciones automatizar la recopilación de datos en tiempo real, lo que ha mejorado la capacidad de realizar ajustes dinámicos en las proyecciones. La automatización robótica no solo reduce los costos operativos al eliminar errores humanos, sino que también permite a las empresas ajustar las estimaciones a medida que surgen nuevos datos, como la fluctuación de la demanda, cambios en los precios de los insumos, o variaciones en las capacidades productivas (Marr, 2018).

Esta capacidad de ajustar las proyecciones de manera continua ha sido fundamental para mejorar la eficiencia operativa, especialmente en sectores como la telecomunicación, donde la velocidad de respuesta a los cambios del mercado es crítica, y en la industria automotriz, donde la planificación precisa es esencial para gestionar complejas cadenas de suministro y mantener los márgenes de error al mínimo para garantizar la competitividad.

Por otro lado, la integración de RPA con tecnologías como el Big Data y los algoritmos de machine learning ha permitido a las organizaciones realizar estimaciones más precisas y ajustadas a lo largo del ciclo de vida del proyecto. Becerik-Gerber et al. (2015) destacan que, al automatizar los procesos de recopilación y análisis de datos, las empresas han podido ajustar sus proyecciones de recursos y costos en función de las fluctuaciones del entorno operativo.

De manera similar, según Hofmann y Samp (2018), la combinación de estas tecnologías facilita el análisis predictivo, permitiendo a las organizaciones anticiparse a cambios y ajustar sus estrategias de planificación en tiempo real. Esta combinación de tecnologías ha sido particularmente efectiva en la industria manufacturera, donde los procesos productivos requieren una precisión extrema para evitar desperdicios y maximizar la eficiencia.

Conjuntamente, la capacidad de la RPA para automatizar procesos de recolección de datos ha facilitado la implementación de métodos de simulación predictiva, como la simulación de Monte Carlo y el análisis de riesgos, lo que ha mejorado la capacidad de las organizaciones para prever problemas antes de que ocurran.

INTEGRACIÓN AVANZADA PARA EL PERFECCIONAMIENTO DE LAS ESTIMACIONES EN LA PLANIFICACIÓN DE PROYECTOS

Wauters y Vanhoucke (2017) destacan que, al integrar técnicas de simulación con herramientas automatizadas de recopilación de datos, las empresas logísticas y de construcción han logrado reducir significativamente las desviaciones en las proyecciones de tiempo y recursos. Por ejemplo, en la logística, el ajuste proactivo de proyecciones ha permitido una mejor planificación de rutas y asignación de recursos, mientras que en la construcción ha ayudado a mitigar retrasos y sobrecostos. Al integrar la RPA con los modelos predictivos, las empresas mejoran la precisión de las estimaciones y reducen los errores asociados a la planificación, optimizando el uso de recursos y el cumplimiento de los plazos.

Gemelos Digitales: simulación y ajuste en tiempo real

En línea con los avances previos, la incorporación de gemelos digitales en la Cuarta Revolución Industrial ha permitido a las organizaciones llevar la simulación predictiva y el ajuste dinámico de estimaciones a un nivel sin precedentes. Los gemelos digitales son réplicas virtuales exactas de proyectos físicos o sistemas, que permiten realizar simulaciones en tiempo real y ajustar las proyecciones de recursos, tiempo y costos antes de que los problemas se materialicen.

Esta tecnología ha sido especialmente relevante en sectores como la construcción, la manufactura y la industria aeronáutica, donde cualquier desviación en las estimaciones puede tener un impacto significativo en la eficiencia operativa (Simpson & Agrawal, 2018). Al simular escenarios complejos, los gemelos digitales posibilitan una mejor toma de decisiones al prever y mitigar riesgos antes de que estos afecten el desarrollo del proyecto.

De manera similar, los gemelos digitales han transformado la planificación de proyectos en la industria manufacturera, permitiendo a las empresas prever problemas potenciales y realizar ajustes en tiempo real. Según Fleming (2018), la creación de una réplica virtual del proyecto físico ha permitido a las organizaciones optimizar la asignación de recursos y reducir significativamente los costos adicionales asociados con las desviaciones de las proyecciones iniciales. Por ejemplo, la simulación de procesos de producción permite identificar cuellos de botella y reorganizar los recursos para evitar interrupciones en la cadena de producción. Esta capacidad de anticipar problemas y ajustar las proyecciones ha sido clave para mejorar la precisión en las estimaciones de proyectos complejos, donde cumplir con los plazos y presupuestos es fundamental.

Por otra parte, los gemelos digitales se han consolidado como una herramienta transformadora en la industria de la construcción. La capacidad de realizar simulaciones en

INTEGRACIÓN AVANZADA PARA EL PERFECCIONAMIENTO DE LAS ESTIMACIONES EN LA PLANIFICACIÓN DE PROYECTOS

tiempo real permite a los gestores de proyectos prever desviaciones en la disponibilidad de materiales o mano de obra y ajustar las proyecciones de recursos en función de los datos más recientes. Esta tecnología ha mejorado la eficiencia operativa, facilitando a las empresas el cumplimiento de los plazos de entrega sin incurrir en sobrecostos imprevistos. Simpson y Agrawal (2018) destacan que los gemelos digitales ofrecen una forma innovadora de optimizar la planificación de proyectos, ya que permiten analizar múltiples escenarios complejos y anticipar problemas. Esto es especialmente crítico en proyectos de gran envergadura, donde cualquier error en las proyecciones puede resultar en retrasos significativos y costos adicionales.

Metodologías ágiles (Scrum y Kanban) para ajustes continuos

Siguiendo el avance de la Cuarta Revolución Industrial, las metodologías ágiles, como Scrum y Kanban, se han consolidado como herramientas fundamentales para gestionar la flexibilidad y adaptabilidad en la planificación de proyectos. Estas metodologías permiten realizar ajustes iterativos en las estimaciones, mejorando la capacidad de los equipos para adaptarse a los cambios a medida que los proyectos avanzan. Según Schwaber & Sutherland, (2020), el uso de Scrum ha permitido a los equipos de proyectos dividir el trabajo en ciclos cortos o sprints, lo que facilita la realización de ajustes continuos en las proyecciones de tiempo, recursos y costos.

Por ejemplo, en proyectos de desarrollo de software, los sprints permiten a los equipos evaluar el progreso al final de cada ciclo y ajustar las metas según los resultados, lo que ayuda a mantener la entrega del proyecto dentro del presupuesto y los plazos establecidos. De manera similar, Kanban contribuye al ajuste dinámico al permitir la visualización constante del flujo de trabajo, ayudando a los equipos a identificar cuellos de botella y reasignar recursos según las necesidades cambiantes del proyecto.

Asimismo, la capacidad de realizar retroalimentación continua y ajustes en tiempo real ha sido uno de los factores que han hecho de las metodologías ágiles una solución eficiente para sectores como el desarrollo de software y la industria tecnológica. Anderson (2010), Schwaber y Sutherland (2020) explican que Scrum y Kanban han permitido a las organizaciones mejorar su transparencia y su capacidad para gestionar el flujo de trabajo a través de prácticas específicas, como las reuniones diarias (Daily Stand-ups) en Scrum y el uso de tableros visuales en Kanban. Estas prácticas facilitan la identificación rápida de problemas y permiten realizar ajustes inmediatos en las estimaciones de tiempo, recursos y costos. Por ejemplo, empresas de

INTEGRACIÓN AVANZADA PARA EL PERFECCIONAMIENTO DE LAS ESTIMACIONES EN LA PLANIFICACIÓN DE PROYECTOS

tecnología utilizan los sprints de Scrum para implementar nuevas funciones de manera iterativa, adaptando su planificación según las retroalimentaciones continuas de los usuarios y el mercado.

Además, la implementación de Kanban ha permitido una visualización clara del progreso del trabajo, facilitando que los gestores de proyectos realicen ajustes dinámicos en función de los resultados obtenidos en tiempo real. Esta metodología, basada en un sistema visual de tareas, ha sido ampliamente utilizada en sectores como la telecomunicación, donde la capacidad de ajustar las proyecciones en función de las necesidades cambiantes del cliente es esencial para cumplir con los plazos y presupuestos. Anderson (2010) argumenta que la transparencia de Kanban, a través del uso de tableros visuales y límites de trabajo en progreso (WIP), permite a las empresas identificar rápidamente cuellos de botella y reasignar recursos de manera continua, reduciendo así los sobrecostos.

Por ejemplo, en proyectos de implementación de nuevas redes de telecomunicaciones, empresas del sector utilizan Kanban para gestionar los flujos de trabajo, adaptando la asignación de recursos y personal en tiempo real para evitar retrasos y desviaciones. Además, las metodologías ágiles también han mejorado la gestión de riesgos en la planificación de proyectos. Al permitir revisiones frecuentes y ajustes iterativos en las estimaciones, Scrum y Kanban han facilitado la identificación de riesgos operativos antes de que estos afecten el curso del proyecto. Beck et al. (2001) señalan que las prácticas ágiles, como las reuniones diarias en Scrum y los tableros visuales de Kanban, han mejorado significativamente la gestión del flujo de trabajo y la transparencia en los equipos. Por su parte, Anderson (2010) destaca que limitar el trabajo en progreso (WIP) a través de Kanban ayuda a identificar y resolver cuellos de botella, aumentando la eficiencia y permitiendo ajustes continuos en los procesos.

En el desarrollo de software, las revisiones al final de cada sprint permiten evaluar el progreso y adaptarse a cambios en los requisitos del cliente, lo que reduce la probabilidad de desviaciones significativas. En sectores como la tecnología financiera, donde los riesgos cambian rápidamente, estas prácticas permiten a las empresas anticipar problemas y ajustar sus planes de acción. En proyectos dinámicos y de alto riesgo, como los de tecnología y telecomunicaciones, la adopción de metodologías ágiles ha permitido a las empresas mejorar significativamente su capacidad de respuesta ante cambios, optimizando la precisión de las proyecciones durante todo el ciclo de vida del proyecto.

INTEGRACIÓN AVANZADA PARA EL PERFECCIONAMIENTO DE LAS ESTIMACIONES EN LA PLANIFICACIÓN DE PROYECTOS

Según Serrador y Pinto (2015), la flexibilidad y adaptabilidad que ofrecen las metodologías ágiles, como Scrum y Kanban, permiten realizar ajustes rápidos y continuos en las proyecciones, lo que ha sido clave para reducir los márgenes de error y mejorar la eficiencia operativa. Su estudio encontró que en proyectos donde se aplicaron estas metodologías, las organizaciones experimentaron un mayor éxito al adaptarse a entornos volátiles y complejos, gracias a la capacidad de identificar y abordar riesgos con prontitud. Por ejemplo, empresas de telecomunicaciones han reportado una disminución en los costos y tiempos de implementación de proyectos al adoptar prácticas ágiles que permiten ajustes según los requerimientos cambiantes del mercado.

La capacidad de las metodologías ágiles para mejorar la planificación continua y realizar ajustes en función de los resultados obtenidos ha permitido a las empresas mejorar la resiliencia de sus proyectos, manteniendo la flexibilidad necesaria para adaptarse a los cambios del entorno. Según Anderson (2010) y Schwaber y Sutherland (2020), la aplicación de metodologías ágiles como Scrum y Kanban ha mejorado la optimización de recursos, permitiendo a las organizaciones mantener el control de sus proyecciones sin comprometer la eficiencia. Por ejemplo, en proyectos de desarrollo de software, el uso de sprints cortos en Scrum y la gestión visual del flujo de trabajo con Kanban permite a los equipos identificar rápidamente áreas donde los recursos pueden ser redistribuidos, asegurando que las proyecciones de tiempo y costos se mantengan bajo control.

En definitiva, las metodologías ágiles, como Scrum y Kanban, se han convertido en herramientas esenciales en la planificación y gestión de proyectos, especialmente en sectores donde los cambios son constantes. La capacidad de realizar ajustes continuos, gestionar riesgos y optimizar recursos ha sido clave para mejorar la eficiencia operativa y el éxito de los proyectos. Las prácticas ágiles permiten a las organizaciones anticiparse a los problemas y mantener una visión clara del progreso, facilitando la adaptación a entornos volátiles y complejos. Este enfoque iterativo y flexible sigue siendo un pilar fundamental en la Cuarta Revolución Industrial, donde la adaptabilidad y la rapidez en la toma de decisiones son esenciales para alcanzar resultados óptimos.

Blockchain y contratos inteligentes: transparencia y trazabilidad

Siguiendo el hilo de la evolución tecnológica, el uso de blockchain y contratos inteligentes ha revolucionado la planificación de proyectos durante la Cuarta Revolución

INTEGRACIÓN AVANZADA PARA EL PERFECCIONAMIENTO DE LAS ESTIMACIONES EN LA PLANIFICACIÓN DE PROYECTOS

Industrial, mejorando la transparencia financiera y la trazabilidad en la gestión de recursos y costos. La tecnología blockchain permite registrar de manera segura y transparente todas las transacciones relacionadas con los recursos del proyecto, lo que ha reducido significativamente los errores financieros y ha mejorado la precisión de las estimaciones. Según Marr (2018), blockchain ha permitido a las organizaciones realizar proyecciones más exactas sobre los costos a lo largo del ciclo de vida del proyecto, eliminando la incertidumbre relacionada con la trazabilidad de los recursos. Por ejemplo, en proyectos de construcción, blockchain se ha utilizado para rastrear la adquisición y entrega de materiales, asegurando que se cumplan las proyecciones presupuestarias y reduciendo riesgos de fraude.

Además, la integración de contratos inteligentes dentro de los proyectos ha mejorado la ejecución automática de transacciones relacionadas con los costos y el presupuesto, asegurando que los hitos financieros se cumplan sin necesidad de intervención manual. Esto ha sido clave en sectores como la infraestructura, donde la capacidad de cumplir con los plazos financieros y garantizar que los pagos se realicen según lo planeado es fundamental para mantener la eficiencia operativa. Christidis y Devetsikiotis (2016) detallan cómo los contratos inteligentes permiten automatizar procesos de pago en proyectos de construcción, vinculando las transacciones a la finalización de hitos específicos y reduciendo así la posibilidad de retrasos y disputas financieras.

De manera similar, blockchain también ha mejorado la trazabilidad de los recursos en sectores como la energía y la logística, donde la capacidad de realizar transacciones seguras y rastrear el flujo de materiales y productos ha optimizado el uso de los recursos. Simpson y Agrawal (2018) señalan que la capacidad de rastrear los recursos en tiempo real mediante blockchain ha permitido a las organizaciones mejorar la precisión de las proyecciones de costos y tiempos, ajustando las estimaciones en función de los cambios en el entorno operativo. Por ejemplo, en la logística, empresas han utilizado blockchain para rastrear la cadena de suministro, asegurando la entrega oportuna de productos y adaptando las proyecciones a las condiciones del mercado en tiempo real.

Asimismo, el uso de blockchain en combinación con Big Data ha permitido a las organizaciones realizar análisis predictivos más precisos sobre los recursos necesarios en cada fase del proyecto, optimizando la planificación y mejorando la precisión en las proyecciones financieras (Sarker, Fu, & Yang, 2016). Esta combinación de tecnologías ha sido clave en

INTEGRACIÓN AVANZADA PARA EL PERFECCIONAMIENTO DE LAS ESTIMACIONES EN LA PLANIFICACIÓN DE PROYECTOS

sectores donde la gestión de recursos y la optimización de costos son esenciales para evitar sobrecostos y retrasos. Por ejemplo, en proyectos energéticos, el análisis de datos masivos junto con blockchain ha permitido ajustar las proyecciones en función de la demanda y las condiciones del mercado.

En proyectos de megainfraestructura y construcción, la adopción de blockchain ha permitido a las organizaciones garantizar que los recursos se distribuyan de manera eficiente y que los costos estén alineados con las proyecciones iniciales. Wang, Sing, y Ip (2020) señalan que la capacidad de rastrear los costos y los recursos mediante tecnologías como blockchain ha mejorado la eficiencia operativa en proyectos a gran escala, donde cualquier desviación en las proyecciones financieras puede tener un impacto negativo significativo en los resultados del proyecto. Su estudio demuestra cómo la trazabilidad financiera es esencial para gestionar el riesgo en estos proyectos, especialmente cuando se enfrentan a presupuestos multimillonarios y cronogramas estrictos.

Planificación de megaproyectos: IA y Big Data

En sintonía con las innovaciones tecnológicas introducidas en la Cuarta Revolución Industrial, la planificación de megaproyectos ha sido transformada por el uso de inteligencia artificial (IA) y Big Data. Estas tecnologías han permitido a las organizaciones mejorar significativamente las estimaciones de recursos, tiempos y costos en proyectos de gran envergadura, reduciendo los sobrecostos y las desviaciones que históricamente han afectado la ejecución de megaproyectos. Flyvbjerg et al. (2003) identifican que uno de los principales problemas de los megaproyectos es la falta de precisión en las proyecciones iniciales, lo que resulta en sobrecostos y retrasos significativos. Este problema surge, según los autores, debido a la complejidad y escala de estos proyectos, que conllevan numerosos riesgos e incertidumbres.

Sin embargo, la adopción de IA y Big Data ha abordado este desafío al permitir la realización de simulaciones predictivas y ajustes dinámicos en las proyecciones. Por ejemplo, en el desarrollo de grandes infraestructuras, las organizaciones utilizan algoritmos de aprendizaje automático para analizar datos históricos y condiciones actuales del mercado, logrando predecir con mayor precisión los costos y recursos necesarios (Deloitte, 2019). Además, la capacidad de ajustar las proyecciones en tiempo real a medida que el proyecto avanza ha optimizado el uso de los recursos, permitiendo a las organizaciones adaptarse rápidamente a los cambios en el entorno operativo.

INTEGRACIÓN AVANZADA PARA EL PERFECCIONAMIENTO DE LAS ESTIMACIONES EN LA PLANIFICACIÓN DE PROYECTOS

Asimismo, la capacidad de la IA para analizar grandes volúmenes de datos en tiempo real ha permitido a las organizaciones prever desviaciones potenciales y ajustar las proyecciones antes de que los problemas afecten el proyecto. Los algoritmos de machine learning han sido fundamentales para mejorar la precisión de las proyecciones en sectores como la infraestructura y la construcción, donde las desviaciones en las estimaciones pueden tener un impacto financiero significativo. Por ejemplo, en proyectos de construcción de puentes, la IA se ha utilizado para analizar las condiciones del suelo, los costos de materiales y la disponibilidad de mano de obra, lo que ha permitido ajustar las proyecciones y evitar sobrecostos.

Sarker (2021) explica que la IA permite realizar simulaciones avanzadas que identifican los factores de riesgo, como retrasos en la cadena de suministro o condiciones climáticas adversas, y ajustan las estimaciones en función de los escenarios más probables. De acuerdo con Chou et al. (2019), el uso de IA en la gestión de proyectos mejora la toma de decisiones al proporcionar análisis predictivos precisos, lo que resulta en una reducción de los errores de planificación y, por ende, de los costos operativos. Esta capacidad mejora la resiliencia operativa de los proyectos a gran escala al permitir a las organizaciones tomar decisiones informadas en tiempo real, reduciendo el riesgo de desviaciones financieras inesperadas.

De manera similar, el uso de Big Data ha permitido a las organizaciones realizar análisis predictivos más precisos sobre el comportamiento de los recursos y el consumo energético en los megaproyectos. En el sector de la energía, por ejemplo, la capacidad de analizar datos históricos y actuales ha permitido ajustar las proyecciones de consumo y prever fluctuaciones en la demanda, optimizando el uso de los recursos y reduciendo los costos operativos (Mohammed et al., 2019). En su estudio, Mohammed et al. (2019) analizan los desafíos y logros del Big Data en aplicaciones relacionadas con las ciudades inteligentes y el sector energético, demostrando cómo el análisis de grandes volúmenes de datos puede mejorar la eficiencia energética y evitar el desperdicio de recursos al anticipar picos de demanda.

Además, según Chen et al. (2020), el uso de Big Data en la gestión de proyectos ha sido clave para identificar patrones de consumo y tomar decisiones informadas en tiempo real, lo que resulta en una mayor eficiencia operativa. Esta capacidad de ajustar las proyecciones en tiempo real ha sido crucial para mantener la eficiencia operativa en proyectos de gran complejidad, como la construcción de plantas solares y eólicas, donde los cambios en las condiciones meteorológicas pueden afectar drásticamente la producción y el consumo energético.

INTEGRACIÓN AVANZADA PARA EL PERFECCIONAMIENTO DE LAS ESTIMACIONES EN LA PLANIFICACIÓN DE PROYECTOS

De igual manera, los gemelos digitales se han convertido en una tecnología clave en la planificación de megaproyectos, ya que permiten la creación de réplicas virtuales de los sistemas físicos para simular distintos escenarios antes de ejecutar cualquier ajuste en los proyectos. Esta capacidad de simulación proactiva ha sido especialmente útil en la construcción y operación de infraestructuras complejas, como plantas industriales y redes de transporte. Según Simpson y Agrawal (2018), los gemelos digitales han transformado la capacidad de las organizaciones para realizar simulaciones predictivas, permitiendo ajustes precisos en las proyecciones de recursos y tiempos.

En el sector de la construcción, los gemelos digitales se utilizan para prever conflictos en la programación de actividades y optimizar el uso de materiales y maquinaria, lo que ayuda a reducir los costos y los retrasos asociados a problemas imprevistos. Además, Tao et al. (2018) explican que, cuando los gemelos digitales se combinan con tecnologías como la inteligencia artificial, las organizaciones pueden analizar el rendimiento en tiempo real, mejorando aún más la precisión de las estimaciones y la eficiencia operativa.

La integración de IA y Big Data con metodologías predictivas, como las simulaciones de Monte Carlo, ha permitido mejorar la gestión de riesgos en megaproyectos, lo que ha sido esencial para minimizar los impactos financieros de los riesgos operativos. Wauters y Vanhoucke (2017) explican que el uso de simulaciones predictivas y el análisis de datos históricos ha permitido a las organizaciones ajustar dinámicamente las estimaciones de tiempo y recursos, mejorando su capacidad para anticipar riesgos y tomar decisiones proactivas antes de que los problemas impacten negativamente en la ejecución de los proyectos. Por ejemplo, en el sector de la construcción, la IA se ha empleado para predecir posibles retrasos en la entrega de materiales, optimizando los cronogramas de obra y evitando sobrecostos.

Además, Love et al. (2016) argumentan que los sobrecostos en los proyectos de infraestructura se pueden gestionar de manera más efectiva cuando se adoptan enfoques probabilísticos, como las simulaciones de Monte Carlo, junto con análisis de datos en tiempo real. Estas herramientas permiten identificar los factores de riesgo, como cambios en el alcance y fluctuaciones en los costos, facilitando la toma de decisiones informadas y la asignación eficiente de los recursos. Esta capacidad de prever riesgos y ajustar las proyecciones en tiempo real se ha vuelto fundamental para el éxito de megaproyectos en un entorno operativo cada vez más complejo.

INTEGRACIÓN AVANZADA PARA EL PERFECCIONAMIENTO DE LAS ESTIMACIONES EN LA PLANIFICACIÓN DE PROYECTOS

Considerando lo anterior, la integración de tecnologías como la IA, el Big Data, los gemelos digitales y las simulaciones predictivas ha transformado la planificación y gestión de megaproyectos. Estas tecnologías no solo han mejorado la precisión de las estimaciones, sino que también han permitido la toma de decisiones informadas en tiempo real, optimizando el uso de recursos y minimizando los riesgos operativos. La capacidad de ajustar proyecciones dinámicamente ha demostrado ser fundamental en un entorno donde los cambios y la complejidad son constantes, permitiendo a las organizaciones adaptarse rápidamente y mantener la eficiencia operativa. A medida que la Cuarta Revolución Industrial continúa avanzando, la interconexión entre estas tecnologías se volverá aún más esencial para el éxito de los megaproyectos.

Planificación financiera avanzada

Como extensión de los avances tecnológicos en la Cuarta Revolución Industrial, la planificación financiera avanzada ha sido transformada por el uso de modelos financieros ajustados que permiten realizar estimaciones más precisas sobre los costos asociados a los proyectos. La capacidad de ajustar las proyecciones de costos en función de los datos actuales ha sido fundamental para garantizar que los presupuestos se mantengan alineados con las proyecciones iniciales. Según Tabrizi (2019), la integración de herramientas financieras basadas en datos ha permitido a las organizaciones gestionar de manera más eficiente sus estimaciones, asegurando que los costos se ajusten dinámicamente a las necesidades del proyecto.

Además, la adopción de tecnologías emergentes como el Big Data y la inteligencia artificial (IA) ha permitido mejorar la precisión en la planificación financiera de proyectos de gran tamaño. Al integrar análisis predictivos en las proyecciones de costos, las organizaciones han podido realizar estimaciones más ajustadas sobre el presupuesto necesario en cada fase del proyecto. Marr (2015) explica que el uso del Big Data para analizar grandes volúmenes de información en tiempo real ha permitido a las empresas realizar proyecciones más precisas sobre el comportamiento de los costos y ajustar los presupuestos en función de los cambios en el entorno operativo.

Conjuntamente, el uso de blockchain ha mejorado la transparencia financiera en los proyectos, permitiendo que las organizaciones rastreen y gestionen los costos de manera más eficiente. Según Treleaven, Brown, y Yang (2017), la adopción de blockchain ha permitido mejorar la trazabilidad de las transacciones financieras, asegurando que los costos estén

INTEGRACIÓN AVANZADA PARA EL PERFECCIONAMIENTO DE LAS ESTIMACIONES EN LA PLANIFICACIÓN DE PROYECTOS

alineados con las proyecciones iniciales y reduciendo el riesgo de desviaciones financieras. Esta capacidad de realizar ajustes financieros dinámicos ha sido clave en proyectos de infraestructura y construcción, donde la precisión en las estimaciones de costos es esencial para evitar sobrecostos.

De manera similar, la planificación financiera avanzada ha mejorado la gestión de riesgos financieros en proyectos de gran escala. El uso de simulaciones avanzadas, como las simulaciones de Monte Carlo, ha permitido a las organizaciones prever posibles desviaciones en los costos y ajustar las proyecciones antes de que los problemas afecten el presupuesto. Wauters y Vanhoucke (2017) destacan que la capacidad de realizar simulaciones predictivas basadas en datos actuales ha mejorado la resiliencia financiera de los proyectos, permitiendo a las organizaciones mitigar los riesgos financieros de manera más eficiente.

Los modelos financieros avanzados han sido clave para optimizar el uso de los recursos financieros a lo largo del ciclo de vida del proyecto. Según Ika et al. (2020), la capacidad de ajustar las proyecciones de costos de manera continua ha sido esencial para mejorar la eficiencia operativa de los proyectos, permitiendo que las empresas realicen ajustes dinámicos en sus presupuestos y asegurando que los recursos se asignen de manera adecuada en cada fase del proyecto.

De manera global, la planificación financiera avanzada en proyectos de gran escala se ha visto beneficiada por la integración de tecnologías como Big Data, IA, blockchain y modelos financieros ajustados. La interrelación entre estas tecnologías permite realizar ajustes dinámicos y precisos en las proyecciones de costos, lo que mejora la eficiencia operativa y la resiliencia financiera de los proyectos. A medida que las organizaciones continúan adoptando estas herramientas, se espera una mayor optimización en la asignación de recursos y una gestión de riesgos más efectiva.

Aplicación de Big Data en ciudades inteligentes

En consonancia con los avances descritos en la planificación financiera, el uso de Big Data ha desempeñado un papel transformador en la creación y gestión de ciudades inteligentes, permitiendo mejorar la eficiencia de las infraestructuras urbanas y optimizar la planificación de recursos. En este contexto, las ciudades inteligentes utilizan análisis predictivos basados en grandes volúmenes de datos para prever la demanda futura de servicios urbanos, como el transporte, la energía y el agua, y ajustar sus proyecciones de acuerdo con los cambios en las

INTEGRACIÓN AVANZADA PARA EL PERFECCIONAMIENTO DE LAS ESTIMACIONES EN LA PLANIFICACIÓN DE PROYECTOS

necesidades de la población (Sarker, Khatun, & Alam, 2020). Esta capacidad de adaptación no solo mejora la eficiencia operativa, sino que también contribuye a la sostenibilidad a largo plazo de las ciudades, al garantizar que los recursos se utilicen de manera óptima y se reduzcan los desperdicios, promoviendo un desarrollo urbano más responsable y resiliente.

Además, la capacidad de analizar y procesar datos en tiempo real ha permitido a las ciudades inteligentes mejorar la gestión de sus redes de transporte y optimizar el uso de sus recursos energéticos, lo que ha reducido significativamente los costos operativos y ha aumentado la sostenibilidad de las infraestructuras urbanas. Según Marr (2015), el Big Data ha sido instrumental para anticipar patrones de comportamiento urbano, permitiendo a las ciudades ajustar sus proyecciones en función de la demanda actual y futura.

Por otro lado, el uso de algoritmos predictivos ha permitido a los gestores urbanos realizar ajustes dinámicos en las estimaciones sobre el consumo de energía y agua, mejorando la eficiencia operativa de los servicios públicos. En proyectos de gran envergadura, como la construcción de redes eléctricas inteligentes, la capacidad de ajustar las proyecciones de recursos en función de los datos actuales ha sido clave para garantizar la resiliencia operativa y la precisión en las estimaciones.

Simpson y Agrawal (2018) destacan que el uso de Big Data no solo ha permitido a las ciudades mejorar la calidad de vida de sus ciudadanos al proporcionar servicios más eficientes y personalizados, sino que también ha facilitado la toma de decisiones basada en datos, como los ajustes dinámicos de recursos, lo que contribuye directamente a la sostenibilidad y a la reducción de costos en las infraestructuras urbanas.

La capacidad de realizar análisis predictivos mediante Big Data ha mejorado la planificación de infraestructuras urbanas en función de los patrones de crecimiento de la población y las demandas futuras de servicios. Esto ha sido crucial para garantizar que las ciudades puedan adaptarse rápidamente a los cambios demográficos y optimizar el uso de sus recursos de manera sostenible, asegurando que las infraestructuras estén alineadas con las necesidades de la población en el largo plazo. Según Tabrizi (2019), la integración de Big Data en la planificación urbana permite realizar ajustes proactivos en función de los datos actuales, lo que fortalece la resiliencia de las ciudades ante los cambios y garantiza un desarrollo más eficiente.

INTEGRACIÓN AVANZADA PARA EL PERFECCIONAMIENTO DE LAS ESTIMACIONES EN LA PLANIFICACIÓN DE PROYECTOS

De este modo, el Big Data ha demostrado ser una herramienta fundamental en la gestión de ciudades inteligentes, facilitando la eficiencia operativa, la sostenibilidad y la adaptación a las necesidades cambiantes de la población. La aplicación de análisis predictivos y ajustes en tiempo real permite un uso óptimo de los recursos, contribuyendo a un desarrollo urbano más sostenible y resiliente. A medida que las ciudades continúan evolucionando, la integración de tecnologías como Big Data seguirá desempeñando un papel clave en la construcción de entornos urbanos eficientes y responsables.

Impacto en la investigación y desarrollo (I+D)

Por otra parte, el uso de herramientas de inteligencia artificial (IA) y Big Data ha transformado el enfoque de investigación y desarrollo (I+D), permitiendo una mejora significativa en las estimaciones relacionadas con los recursos y tiempos necesarios para las fases experimentales de los proyectos. La capacidad de ajustar proyecciones de manera precisa y en tiempo real ha sido crucial para optimizar la planificación en sectores donde la innovación y la adaptabilidad son esenciales, como la biotecnología y la tecnología de la información. Un ejemplo de esto se observa en la investigación genética, donde los algoritmos de IA analizan rápidamente grandes cantidades de datos para predecir los resultados de experimentos, reduciendo el tiempo de desarrollo de nuevos tratamientos (Chen, Mao, & Liu, 2014).

También, el uso de machine learning en proyectos de I+D ha permitido realizar análisis predictivos sobre los resultados de los experimentos, mejorando la precisión en la estimación de los recursos requeridos para completar cada fase. Según Goodfellow et al. (2016), los algoritmos de deep learning han facilitado la capacidad de prever el comportamiento de los sistemas y ajustar las estimaciones en función de los datos obtenidos durante las pruebas. Esto ha sido particularmente útil en proyectos de biotecnología, como la secuenciación de ADN, donde los ciclos de experimentación requieren ajustes continuos en las proyecciones de recursos y tiempos.

Además, la integración de Big Data ha permitido a las organizaciones realizar análisis detallados sobre los datos recolectados durante los experimentos, mejorando la eficiencia operativa y reduciendo los tiempos necesarios para completar las fases experimentales. Por ejemplo, en la industria farmacéutica, el análisis de datos masivos ha permitido predecir la respuesta de los pacientes a ciertos medicamentos, ajustando así las estimaciones de recursos para los ensayos clínicos. Simpson y Agrawal (2018) destacan que el uso de Big Data en proyectos de I+D ha permitido a las empresas ajustar sus estimaciones de manera proactiva,

INTEGRACIÓN AVANZADA PARA EL PERFECCIONAMIENTO DE LAS ESTIMACIONES EN LA PLANIFICACIÓN DE PROYECTOS

optimizando el uso de los recursos y reduciendo los sobrecostos asociados a las desviaciones en los tiempos experimentales.

La capacidad de realizar ajustes dinámicos en las estimaciones durante el proceso de I+D ha permitido a las empresas mejorar la eficiencia en la asignación de recursos, asegurando que los proyectos se mantengan dentro de los plazos previstos. En sectores como la industria farmacéutica, donde los ciclos de desarrollo de productos suelen ser largos y costosos, la capacidad de ajustar las estimaciones en función de los datos obtenidos en tiempo real ha sido clave para reducir los costos de desarrollo y acelerar los plazos de comercialización. Un caso concreto es el desarrollo de vacunas durante la pandemia de COVID-19, donde la aplicación de Big Data y machine learning permitió ajustar rápidamente los procesos de producción y ensayo clínico para acelerar su llegada al mercado (Topol, 2019).

De forma concisa, la integración de IA, machine learning y Big Data en los procesos de I+D ha tenido un impacto significativo en la precisión de las estimaciones de recursos y tiempos. La capacidad de realizar ajustes dinámicos y análisis predictivos no solo mejora la eficiencia operativa, sino que también permite a las empresas reducir costos y adaptarse a los cambios, lo que resulta fundamental en sectores altamente innovadores como la biotecnología y la industria farmacéutica.

Proyectos de tecnología e innovación

Los proyectos de tecnología e innovación han experimentado una transformación radical en la Cuarta Revolución Industrial gracias al uso de machine learning, inteligencia artificial (IA) y Big Data. Estas tecnologías han permitido a las organizaciones realizar estimaciones más precisas sobre los recursos, costos y tiempos necesarios para llevar a cabo proyectos altamente innovadores, donde la incertidumbre y la volatilidad del entorno son comunes. Brynjolfsson y McAfee (2017) explican que la capacidad de analizar grandes volúmenes de datos y realizar simulaciones predictivas ha sido clave para mejorar la precisión en las estimaciones en proyectos de desarrollo tecnológico y reducir los márgenes de error. Por ejemplo, en la gestión de proyectos de software, las herramientas de IA analizan patrones previos en la ejecución de tareas, lo que permite ajustar cronogramas y asignar recursos de manera más eficiente.

Además, los algoritmos de machine learning han mejorado la capacidad de las organizaciones para prever los patrones ocultos en los datos de proyectos anteriores y ajustar las proyecciones de tiempo y costos en función de las condiciones cambiantes del mercado. En

INTEGRACIÓN AVANZADA PARA EL PERFECCIONAMIENTO DE LAS ESTIMACIONES EN LA PLANIFICACIÓN DE PROYECTOS

sectores como la tecnología de la información y la biotecnología, esta capacidad ha sido esencial para reducir la incertidumbre en los tiempos de desarrollo de productos y optimizar la asignación de recursos. Goodfellow et al. (2016) destacan que los avances en deep learning han proporcionado a las organizaciones la capacidad de ajustar las estimaciones en tiempo real, asegurando que los recursos se utilicen de manera más eficiente. Por ejemplo, en la biotecnología, los modelos de machine learning pueden analizar datos experimentales para predecir la duración de los ensayos clínicos y ajustar las proyecciones de costos, minimizando así el riesgo de desviaciones.

Conjuntamente, la integración de Big Data en los proyectos de innovación ha permitido a las empresas realizar análisis predictivos sobre el comportamiento de los sistemas y los ciclos de vida de los productos, mejorando la precisión en las estimaciones de recursos y tiempos. Esto ha sido clave para garantizar que los productos innovadores lleguen al mercado en los plazos previstos, sin comprometer los presupuestos asignados. Marr (2015) explica que el uso de Big Data ha permitido a las organizaciones realizar ajustes continuos en sus proyecciones, lo que ha reducido los sobrecostos y mejorado la eficiencia operativa en proyectos de alta tecnología. Por ejemplo, en la industria automotriz, las empresas analizan datos en tiempo real para ajustar la producción y distribución de vehículos, asegurando una respuesta más ágil a las fluctuaciones del mercado.

Por otro lado, las simulaciones predictivas mediante IA y machine learning han permitido a las organizaciones ajustar dinámicamente las proyecciones de tiempo y costos, minimizando riesgos en proyectos tecnológicos. En sectores como la industria automotriz y la tecnología, donde la innovación es constante, estos ajustes proactivos mejoran significativamente los resultados. Lee et al. (2018) señalan que los modelos predictivos basados en IA ayudan a las empresas a anticipar problemas y optimizar recursos, reduciendo las desviaciones en los proyectos. Por ejemplo, las empresas automotrices usan simulaciones para anticipar interrupciones en la cadena de suministro y ajustar la producción, minimizando costos y tiempos.

En conclusión, la integración de tecnologías como la inteligencia artificial, machine learning y Big Data ha revolucionado la gestión de proyectos de tecnología e innovación. Estas herramientas permiten realizar estimaciones más precisas, realizar ajustes proactivos y optimizar la asignación de recursos en tiempo real, minimizando riesgos y mejorando la eficiencia operativa.

INTEGRACIÓN AVANZADA PARA EL PERFECCIONAMIENTO DE LAS ESTIMACIONES EN LA PLANIFICACIÓN DE PROYECTOS

METODOLOGÍA

Enfoque, alcance y diseño de la investigación

Este estudio sigue un enfoque cualitativo, con un diseño de investigación no experimental, de tipo transversal y descriptivo, basado en la revisión de información obtenida de fuentes secundarias. No se manipularán variables, ya que se trabajará con la información existente en la literatura académica. La recopilación de información se realizará en un solo momento, centrándose en cómo la integración avanzada mejora el perfeccionamiento de las estimaciones en la planificación de proyectos.

Selección de métodos o instrumentos para la recolección de información

Para cumplir con los objetivos específicos, la recopilación de información se llevará a cabo a partir de documentos seleccionados en las siguientes bases de datos y fuentes académicas:

Base de datos Scopus y Web of Science (WOS): Se utilizarán para obtener artículos académicos y estudios recientes sobre la evolución histórica de las metodologías de estimación y el uso de tecnologías avanzadas en la planificación de proyectos, priorizando la selección de publicaciones revisadas por pares.

Otras fuentes académicas: También se incluirán estudios y publicaciones adicionales disponibles en la Biblioteca de la Universidad Ean, enfocándose en aquellos materiales que aborden el proceso de estimación en distintos sectores organizacionales clave.

Para organizar y analizar la información recopilada, se utilizará el software de análisis cualitativo ATLAS.ti, que facilitará la codificación de temas y categorías relacionadas con las metodologías de estimación, las variables críticas y las tecnologías avanzadas en la planificación de proyectos.

Técnicas de análisis de información

Una vez seleccionados los documentos para la recopilación de información, se emplearán las siguientes técnicas de análisis cualitativo:

Análisis de contenido: Esta técnica se aplicará para explorar y evaluar el marco teórico relacionado con las metodologías de estimación a lo largo de la historia, identificando innovaciones tecnológicas y cambios significativos en el proceso de estimación. El análisis de contenido permitirá identificar y categorizar variables críticas, como esfuerzo laboral, duración de actividades, costos financieros, recursos humanos y materiales. ATLAS.ti facilitará la codificación y organización de estos elementos.

INTEGRACIÓN AVANZADA PARA EL PERFECCIONAMIENTO DE LAS ESTIMACIONES EN LA PLANIFICACIÓN DE PROYECTOS

Análisis comparativo: Se utilizará para comparar las diferentes metodologías de estimación identificadas en la literatura, comprendiendo su evolución y la influencia de las tecnologías avanzadas. Este análisis permitirá evaluar las mejoras introducidas a lo largo del tiempo y su impacto en la precisión de las estimaciones en distintos sectores organizacionales.

Revisión de hallazgos: Se realizará una revisión exhaustiva de la información recopilada para identificar aspectos significativos que permitan recomendar mejores prácticas en la estimación. Este proceso se basará en el análisis cualitativo de las fuentes seleccionadas, utilizando la codificación y categorización de datos en ATLAS.ti para extraer información valiosa sobre la integración de tecnologías avanzadas y metodologías ágiles en sectores organizacionales clave en la gestión de proyectos.

Presentación de resultados

A partir del análisis de la información recopilada, se elaborarán recomendaciones enfocadas en las mejores prácticas para la estimación en la planificación de proyectos, tomando en cuenta las tecnologías avanzadas identificadas. Estas recomendaciones estarán fundamentadas en los hallazgos obtenidos a través de la revisión y análisis comparativo de las metodologías y variables críticas.

ANÁLISIS Y DISCUSIÓN DE LOS RESULTADOS

El análisis y la discusión de los resultados se centran en evaluar los hallazgos derivados del marco teórico y del análisis cualitativo de la información recolectada. A través de un enfoque cronológico y temático, se examina la evolución de las metodologías de estimación a lo largo de la historia y su relación con las innovaciones tecnológicas. Esta sección explorará cómo las tecnologías avanzadas, incluyendo la inteligencia artificial (IA), el Big Data y los gemelos digitales, junto con las metodologías ágiles, contribuyen al perfeccionamiento de las estimaciones en la planificación de proyectos.

El análisis se organiza en tres apartados, correspondientes a los objetivos específicos de la investigación: primero, se exploran y evalúan los avances en el marco teórico relacionado con las metodologías de estimación; segundo, se identifican y analizan las variables críticas que impactan la planificación; y, finalmente, se realiza una revisión de los hallazgos cualitativos para proponer mejores prácticas.

Resultados relevantes

Exploración del marco teórico y evolución de las metodologías de estimación

La revisión del marco teórico revela una evolución significativa en las metodologías de estimación en la planificación de proyectos a lo largo de la historia. Este proceso ha estado estrechamente vinculado a los avances tecnológicos y al contexto socioeconómico de cada época.

En este sentido, la Figura 1 proporciona una representación visual de esta evolución. El gráfico muestra cómo las metodologías de estimación han avanzado desde la prehistoria hasta la Cuarta Revolución Industrial. Se destaca, además, el incremento en la precisión de las estimaciones a medida que se desarrollaban nuevas herramientas y técnicas de planificación.

Durante las etapas iniciales, como la prehistoria y las civilizaciones antiguas, las estimaciones se basaban principalmente en la observación empírica y la experiencia acumulada. A medida que avanzamos hacia la Edad Moderna y las Revoluciones Industriales, la incorporación de cálculos manuales y técnicas más sistemáticas marcó un progreso en la capacidad de estimar con mayor exactitud.

En el contexto actual, la Cuarta Revolución Industrial introduce tecnologías avanzadas que perfeccionan las estimaciones en la planificación de proyectos, como se verá en los apartados siguientes.

INTEGRACIÓN AVANZADA PARA EL PERFECCIONAMIENTO DE LAS ESTIMACIONES EN LA PLANIFICACIÓN DE PROYECTOS

Figura 1. Evolución de las metodologías de estimación a lo largo de la historia

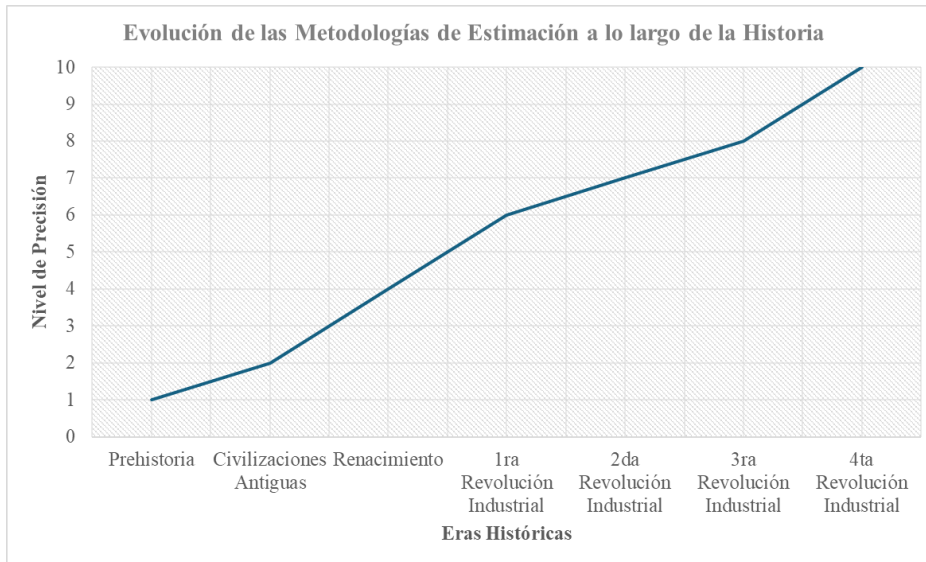

Fuente: Elaboración propia con base en el marco teórico.

Durante la prehistoria y las civilizaciones antiguas, la estimación se basaba principalmente en la experiencia, la observación directa y la repetición de patrones naturales. Por ejemplo, los egipcios y mesopotámicos planificaban proyectos de construcción (como pirámides y templos) utilizando técnicas empíricas que involucraban cálculos manuales y estimaciones del trabajo humano necesario. En la construcción de las pirámides, por ejemplo, se calcula que la planificación se basaba en la cantidad de bloques a transportar, el tiempo estimado por trabajador y la disponibilidad de mano de obra durante las estaciones agrícolas.

La planificación de proyectos en las civilizaciones antiguas, como Egipto y Mesopotamia, se caracterizaba por el uso de herramientas rudimentarias y cálculos manuales. Los arquitectos y trabajadores utilizaban cuerdas, varas de medir y tablillas de arcilla para estimar los materiales y el tiempo necesario para la construcción de grandes estructuras como pirámides y templos. La Figura 2 muestra cómo estos métodos empíricos formaban parte fundamental de la organización de proyectos en esa época.

INTEGRACIÓN AVANZADA PARA EL PERFECCIONAMIENTO DE LAS ESTIMACIONES EN LA PLANIFICACIÓN DE PROYECTOS

Figura 2. Planificación de proyectos en Civilizaciones Antiguas



Fuente: Ilustración generada con IA (DALL·E, OpenAI).

En la Edad Media, los proyectos, como la construcción de catedrales y castillos, comenzaron a involucrar registros y cálculos más formales. Los gremios artesanales desarrollaron métodos rudimentarios de planificación y control de recursos, documentando actividades, materiales y tiempo. Por ejemplo, las catedrales góticas en Europa involucraban planes maestros que especificaban la secuencia de actividades y la asignación de artesanos, aunque la precisión de las estimaciones seguía dependiendo de la experiencia de los maestros constructores.

La exploración histórica muestra cómo las metodologías de estimación en la planificación de proyectos han evolucionado desde las civilizaciones antiguas hasta la Edad Media. Durante estos periodos, las estimaciones se basaban en la experiencia empírica, la observación directa y los registros arquitectónicos.

Seguidamente, la Tabla 1 presenta un resumen de las principales metodologías de estimación utilizadas durante las civilizaciones antiguas y la Edad Media. Incluye ejemplos específicos de cómo se aplicaban en los proyectos de la época, así como las limitaciones de cada enfoque. Esta tabla refleja la transición de prácticas basadas en la experiencia empírica hacia métodos más organizados y complejos, destacando cómo la evolución de las herramientas y técnicas de planificación influyó en la precisión de las estimaciones a lo largo de la historia.

INTEGRACIÓN AVANZADA PARA EL PERFECCIONAMIENTO DE
LAS ESTIMACIONES EN LA PLANIFICACIÓN DE PROYECTOS

Tabla 1. Metodologías de estimación en Civilizaciones Antiguas y la Edad Media

Época	Metodologías de estimación	Ejemplos de aplicación en proyectos	Limitaciones
Civilizaciones Antiguas (Egipto, Mesopotamia)	Estimación empírica basada en la experiencia y la observación directa.	Construcción de pirámides y templos en Egipto: se calculaban los bloques y la cantidad de mano de obra según las estaciones del Nilo.	Falta de instrumentos precisos; alta dependencia de la experiencia de los maestros constructores.
Civilizaciones Antiguas (Roma)	Uso de unidades de medida estandarizadas (pies romanos, codos) para estimar materiales y tiempos.	Construcción de acueductos romanos: se planificaba la cantidad de piedras y tiempo de construcción utilizando medidas estandarizadas.	Estimaciones aún empíricas; las variaciones en los materiales y las condiciones ambientales dificultaban la precisión.
Edad Media	Registros de gremios y bocetos arquitectónicos para estimar materiales y tiempos.	Construcción de catedrales góticas: maestros constructores coordinaban la mano de obra y materiales según bocetos y registros.	Falta de técnicas cuantitativas; planificación limitada por la falta de herramientas de medición avanzadas.

Fuente: Elaboración propia con base en el marco teórico.

INTEGRACIÓN AVANZADA PARA EL PERFECCIONAMIENTO DE LAS ESTIMACIONES EN LA PLANIFICACIÓN DE PROYECTOS

Con el advenimiento de la Edad Moderna, el surgimiento del mercantilismo y los primeros conceptos de administración empresarial llevaron a una mayor formalización de los procesos de estimación. Los comerciantes y empresarios comenzaron a usar registros más precisos de inventarios y costos, que dieron paso a las primeras prácticas de contabilidad y administración. Por ejemplo, en las expediciones comerciales y en la construcción naval, se realizaban estimaciones detalladas de los materiales necesarios, los costos involucrados y la duración del viaje, anticipando riesgos económicos.

Posteriormente, en la Edad Contemporánea, se han dado cuatro revoluciones industriales, iniciando con la Primera Revolución Industrial, que introdujo la maquinaria y la producción en masa, generando una mayor complejidad en las estimaciones de costos, tiempo y recursos. La aparición del cronometraje de tareas, desarrollado por Frederick Taylor, representó un hito importante en la planificación sistemática. Por ejemplo, en las fábricas textiles, se cronometraban las actividades de producción para determinar el tiempo exacto necesario para completar cada tarea, lo que permitió ajustar las estimaciones de tiempos y recursos en función de los datos recolectados.

La Figura 3 muestra una representación de este enfoque sistemático, donde cada actividad se medía y registraba meticulosamente. Esta práctica permitió a las fábricas mejorar la eficiencia, facilitando la elaboración de estimaciones más precisas y el aprovechamiento óptimo de los recursos disponibles.

Figura 3. Cronometraje de tareas según el Método de Frederick Taylor

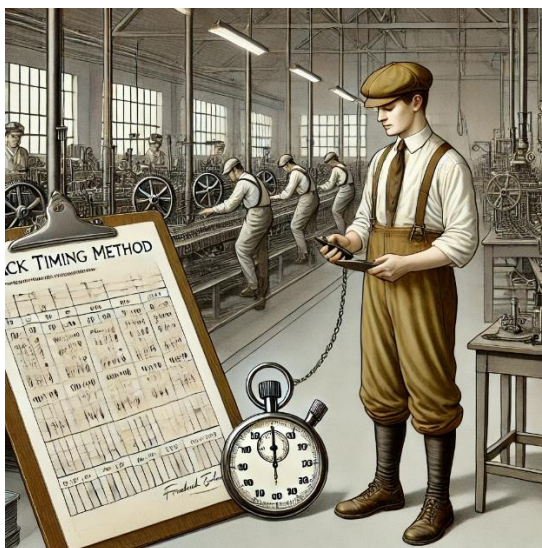

Fuente: Ilustración generada con IA (DALL·E, OpenAI).

INTEGRACIÓN AVANZADA PARA EL PERFECCIONAMIENTO DE LAS ESTIMACIONES EN LA PLANIFICACIÓN DE PROYECTOS

La Segunda Revolución Industrial trajo consigo la expansión de la industria y el uso del acero, la electricidad y los ferrocarriles. Durante este período, la planificación de proyectos, especialmente en la construcción de infraestructura, comenzó a integrar técnicas más complejas, como el análisis de rutas críticas y la administración de costos. Los proyectos de construcción de puentes y ferrocarriles se planificaban con estimaciones precisas de tiempo y recursos, tomando en cuenta factores como el clima, el terreno y los riesgos técnicos.

Con la creciente complejidad de los proyectos, surgió la necesidad de herramientas visuales para mejorar la planificación y el seguimiento de actividades. Uno de los avances más significativos fue el desarrollo del diagrama de Gantt, una herramienta que permitía a los gestores visualizar las actividades a lo largo del tiempo, identificar dependencias y prever posibles cuellos de botella. La Figura 4 muestra un ejemplo de un diagrama de Gantt de la época, ilustrando cómo se organizaban las actividades secuenciales y se asignaban tiempos específicos para su realización, facilitando la gestión y ejecución eficiente de proyectos complejos.

Figura 4. Diagrama de Gantt de la Segunda Revolución Industrial

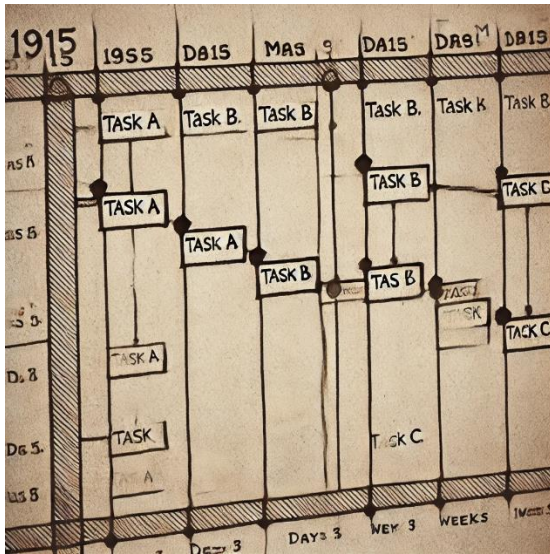

Fuente: Ilustración generada con IA (DALL·E, OpenAI).

En la Tercera Revolución Industrial, la aparición de tecnologías de la información y sistemas computacionales revolucionó el proceso de estimación en la planificación de proyectos. El uso de software especializado, como los sistemas ERP (Enterprise Resource Planning), permitió a las organizaciones analizar grandes cantidades de datos en tiempo real, mejorando la precisión de las estimaciones y optimizando la asignación de recursos. Las aplicaciones de hoja de cálculo, como Excel, ofrecieron una forma accesible de realizar cálculos manuales y registrar

INTEGRACIÓN AVANZADA PARA EL PERFECCIONAMIENTO DE LAS ESTIMACIONES EN LA PLANIFICACIÓN DE PROYECTOS

costos, aunque su eficacia dependía en gran medida de la habilidad y conocimiento del usuario. Por otro lado, los primeros sistemas de gestión de proyectos, como Microsoft Project, introdujeron herramientas para planificar y programar actividades, facilitando el control y seguimiento de los cronogramas.

Además, la integración de herramientas más avanzadas, como los análisis de Monte Carlo y los Sistemas de Información Geográfica (SIG), permitió simular escenarios complejos y considerar múltiples factores, como riesgos, clima, y logística, para obtener estimaciones más precisas. Este avance marcó un cambio significativo respecto a las etapas previas, ya que las organizaciones podían ajustar sus proyecciones basadas en datos históricos y condiciones del mercado en tiempo real. La siguiente tabla presenta una comparación de las principales herramientas de software utilizadas durante la Tercera Revolución Industrial y su impacto en la precisión de las estimaciones:

Tabla 2. Herramientas de software en la Tercera Revolución Industrial

Software/Herramienta	Función Principal	Impacto en la precisión
Hoja de cálculo (Excel)	Realización de cálculos manuales, seguimiento de costos y recursos.	Mejora básica en la precisión de cálculos, pero dependiente del input manual.
Software ERP (SAP, Oracle)	Integración de datos en tiempo real de inventarios, finanzas y recursos humanos.	Proporciona precisión a través de datos integrados en tiempo real, reduciendo márgenes de error.
Microsoft Project	Planificación, programación y seguimiento de tareas del proyecto.	Permite mayor control y ajuste de cronogramas, optimizando la asignación de recursos.

INTEGRACIÓN AVANZADA PARA EL PERFECCIONAMIENTO DE LAS ESTIMACIONES EN LA PLANIFICACIÓN DE PROYECTOS

Software/Herramienta	Función Principal	Impacto en la precisión
Primavera P6	Gestión avanzada de proyectos con cronogramas y análisis de riesgos.	Proporciona un nivel avanzado de análisis, optimizando cronogramas y control de costos.
Herramientas de análisis de Monte Carlo	Simulación de escenarios probabilísticos para análisis de riesgos y duración del proyecto.	Ofrece proyecciones más precisas al considerar múltiples escenarios y riesgos.
Sistema de Información Geográfica (SIG)	Análisis geoespacial para planificación y estimación de proyectos relacionados con infraestructura.	Mejora las estimaciones en proyectos de infraestructura al analizar factores geográficos y logísticos.

Fuente: Elaboración propia con base en el marco teórico.

La Cuarta Revolución Industrial marca una transformación radical en la planificación de proyectos, con la incorporación de tecnologías avanzadas como la inteligencia artificial (IA), el Big Data, los gemelos digitales y las metodologías ágiles. La IA y el machine learning permiten realizar análisis predictivos complejos, procesando grandes volúmenes de datos históricos y en tiempo real para ajustar automáticamente las proyecciones de recursos y costos. Por ejemplo, las aplicaciones de IA pueden analizar patrones en datos de proyectos anteriores y predecir posibles desviaciones en la duración y los costos.

El Big Data juega un papel esencial al permitir el procesamiento y análisis de grandes conjuntos de datos para optimizar las proyecciones. Gracias al análisis de datos históricos y en tiempo real, las organizaciones pueden identificar tendencias, ajustar sus estimaciones y minimizar riesgos. Esto es particularmente útil en sectores donde la disponibilidad y variación de

INTEGRACIÓN AVANZADA PARA EL PERFECCIONAMIENTO DE LAS ESTIMACIONES EN LA PLANIFICACIÓN DE PROYECTOS

los recursos impactan directamente en los costos y la duración de los proyectos, permitiendo una toma de decisiones informada y basada en datos precisos.

Los gemelos digitales se han convertido en una herramienta fundamental para simular diferentes escenarios antes de la ejecución del proyecto. En la construcción y manufactura, los gemelos digitales permiten a los equipos visualizar y analizar las interacciones de los distintos componentes del proyecto, optimizando el uso de los materiales y reduciendo los errores. La simulación de estos escenarios facilita el ajuste proactivo de las estimaciones y mejora la toma de decisiones.

Por último, las metodologías ágiles, como Scrum y Kanban, han introducido ciclos de revisión continua que permiten ajustes rápidos en las proyecciones. En entornos de alta volatilidad, como la tecnología y la biotecnología, estas metodologías han demostrado ser efectivas para manejar la incertidumbre y mejorar la precisión en la estimación de tiempos y recursos.

A continuación, la Figura 5 presenta la integración avanzada para el perfeccionamiento de las estimaciones, destacando las tendencias innovadoras que intervienen en este proceso.

Figura 5. Integración avanzada para el perfeccionamiento de las estimaciones

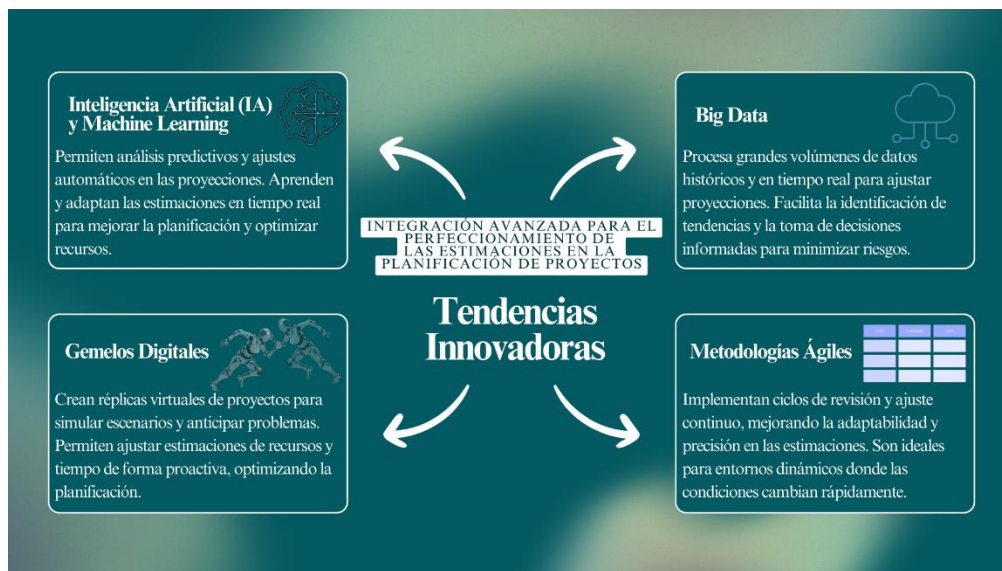

Fuente: Elaboración propia con base en el marco teórico.

En este contexto, la Figura 5 ilustra cómo estas tecnologías avanzadas y metodologías se integran en el proceso de estimación en la planificación de proyectos. La infografía destaca el papel de la inteligencia artificial, el Big Data, los gemelos digitales y las metodologías ágiles,

INTEGRACIÓN AVANZADA PARA EL PERFECCIONAMIENTO DE LAS ESTIMACIONES EN LA PLANIFICACIÓN DE PROYECTOS

mostrando cómo cada una de estas herramientas contribuye a la mejora de las estimaciones y la optimización de los recursos. Esta representación visual facilita la comprensión de la manera en que estas tecnologías permiten ajustes dinámicos y precisos en las proyecciones a lo largo del ciclo de vida de los proyectos.

Identificación y comprensión de las variables críticas en las estimaciones

En la planificación de proyectos, las variables críticas en las estimaciones se han identificado como factores esenciales que impactan directamente la precisión de los resultados finales. Durante la revisión del marco teórico, se destacan cinco variables clave: esfuerzo laboral, duración de las actividades, costos financieros, recursos humanos y materiales.

El esfuerzo laboral se refiere a la cantidad de trabajo necesaria para completar una tarea o proyecto específico. En épocas tempranas, como en las civilizaciones antiguas y medievales, este esfuerzo se calculaba de manera empírica, basándose en la experiencia de los trabajadores y maestros constructores. Con la llegada de la Cuarta Revolución Industrial, se desarrollaron modelos predictivos y algoritmos que mejoran la precisión en la estimación del esfuerzo laboral mediante el análisis de datos históricos y actuales.

La duración de las actividades ha sido otra variable crítica. Durante la Primera Revolución Industrial, la introducción del cronometraje de tareas facilitó la medición exacta de los tiempos necesarios para realizar actividades. Posteriormente, en la Tercera Revolución Industrial, se desarrolló software especializado que permitió una planificación más detallada y adaptable. En la actualidad, herramientas como los gemelos digitales, propias de la Cuarta Revolución Industrial, permiten simular escenarios en tiempo real y ajustar las estimaciones de duración según las condiciones específicas de cada proyecto.

En cuanto a los costos financieros, estos también han experimentado una evolución significativa. Durante la Edad Moderna, las prácticas de contabilidad mejoraron la precisión de las estimaciones financieras. Hoy en día, tecnologías como el Big Data y la inteligencia artificial permiten a las organizaciones analizar grandes volúmenes de datos financieros para ajustar sus presupuestos en función de fluctuaciones del mercado, cambios en la demanda y otros factores imprevistos.

Los recursos humanos representan la cantidad y el tipo de personal necesario para llevar a cabo las actividades del proyecto. Históricamente, la disponibilidad y eficiencia de la mano de obra se calculaban a partir de la experiencia y la observación directa de los maestros

INTEGRACIÓN AVANZADA PARA EL PERFECCIONAMIENTO DE LAS ESTIMACIONES EN LA PLANIFICACIÓN DE PROYECTOS

constructores y gestores de proyecto. Con los avances tecnológicos actuales, como la inteligencia artificial y el Big Data, se puede prever con mayor precisión la cantidad y las habilidades necesarias del personal en cada fase del proyecto. Además, las metodologías ágiles introducen ciclos iterativos que ajustan la asignación de recursos humanos según las necesidades cambiantes del proyecto.

Los recursos materiales, por otro lado, representan la cantidad y el tipo de insumos requeridos para la ejecución de un proyecto. Desde los primeros cálculos rudimentarios en las civilizaciones antiguas hasta los complejos sistemas de inventario actuales, la forma en que se estiman los materiales ha evolucionado considerablemente. Hoy en día, los sistemas de planificación de recursos empresariales (ERP) y los gemelos digitales permiten un control y ajuste precisos de los materiales en función de su disponibilidad y de las condiciones del mercado, optimizando el proceso de adquisición y distribución.

En el contexto actual de la planificación de proyectos, es fundamental comprender y gestionar adecuadamente las variables críticas que influyen en las estimaciones y la ejecución exitosa de un proyecto. La Tabla 3 resume estas variables, destacando sus características, los métodos tradicionales y tecnologías avanzadas para su control, las metodologías ágiles aplicadas y los desafíos que enfrentan durante el proceso de planificación.

INTEGRACIÓN AVANZADA PARA EL PERFECCIONAMIENTO DE
LAS ESTIMACIONES EN LA PLANIFICACIÓN DE PROYECTOS

Tabla 3. Variables críticas en la estimación de proyectos y su impacto

Variable crítica	Descripción	Métodos tradicionales de control	Tecnologías avanzadas	Metodologías ágiles	Desafíos en la planificación
Esfuerzo laboral	Cantidad de trabajo necesaria para completar una tarea o proyecto específico.	Cronometraje de tareas, análisis de carga de trabajo.	Modelos predictivos y algoritmos basados en datos históricos y actuales.	Asignación flexible de tareas, revisiones diarias y ajustes durante los sprints para adaptarse a cambios imprevistos.	La variabilidad en la productividad y cambios en los requisitos del proyecto afectan la precisión de las estimaciones.
Duración de las actividades	Tiempo necesario para completar cada tarea dentro del cronograma del proyecto.	Método de la Ruta Crítica (CPM), diagramas de Gantt, PERT.	Gemelos digitales para simular escenarios en tiempo real y ajustar estimaciones.	Desglose de tareas en historias de usuario, planificación de iteraciones cortas y revisiones de progreso frecuentes.	Dificultad para prever interrupciones y dependencias entre tareas puede resultar en desviaciones de tiempo.

INTEGRACIÓN AVANZADA PARA EL PERFECCIONAMIENTO DE
LAS ESTIMACIONES EN LA PLANIFICACIÓN DE PROYECTOS

Variable crítica	Descripción	Métodos tradicionales de control	Tecnologías avanzadas	Metodologías ágiles	Desafíos en la planificación
Costos financieros	Inversión económica destinada a recursos humanos, materiales y actividades del proyecto.	Gestión del Valor Ganado (EVM), análisis de presupuesto vs. gastos reales, estimaciones de costos análogos.	Big Data e inteligencia artificial para ajustar presupuestos en función de fluctuaciones del mercado.	Revisión constante del presupuesto en cada ciclo iterativo, adaptación de prioridades según el valor entregado.	Fluctuaciones en los precios de los materiales y cambios en el alcance del proyecto impactan los costos finales.
Recursos humanos	Disponibilidad y gestión de personal capacitado para las actividades requeridas.	Gestión de la capacidad, análisis de competencias, sistemas de seguimiento de personal.	IA y Big Data para prever la cantidad y habilidades necesarias del personal.	Equipos autogestionados, roles multifuncionales, planificación de la capacidad durante las reuniones de sprint.	Cambios en la disponibilidad de personal y rotación dificultan la asignación eficiente.

INTEGRACIÓN AVANZADA PARA EL PERFECCIONAMIENTO DE
LAS ESTIMACIONES EN LA PLANIFICACIÓN DE PROYECTOS

Variable crítica	Descripción	Métodos tradicionales de control	Tecnologías avanzadas	Metodologías ágiles	Desafíos en la planificación
Recursos materiales	Materiales necesarios para las actividades, incluyendo su calidad, disponibilidad y costos.	Análisis Just-in-Time (JIT), gestión de inventarios, análisis de riesgos de suministro.	Sistemas ERP y gemelos digitales para control y ajuste precisos de materiales.	Revisión continua del backlog para ajustar la priorización de materiales según la evolución del proyecto.	La variabilidad en la calidad y tiempo de entrega de los materiales afecta la ejecución y costos del proyecto.

Fuente: Elaboración propia con base en el marco teórico.

INTEGRACIÓN AVANZADA PARA EL PERFECCIONAMIENTO DE LAS ESTIMACIONES EN LA PLANIFICACIÓN DE PROYECTOS

Las variables críticas en la planificación de proyectos incluyen el esfuerzo laboral, la duración de las actividades, los costos financieros, los recursos humanos y materiales. Cada una desempeña un papel central en la planificación y ejecución de los proyectos, definiendo el nivel de trabajo, tiempo y recursos necesarios. Su descripción permite comprender sus características y su impacto en la toma de decisiones durante la planificación.

Históricamente, el control de estas variables se realizaba mediante métodos tradicionales, como cálculos empíricos basados en la experiencia, cronometraje de tareas, prácticas contables y cálculos rudimentarios de inventarios. Aunque estos métodos proporcionaron una base sistemática para anticipar las necesidades del proyecto, presentaban limitaciones, especialmente en su adaptabilidad ante cambios imprevistos y la variabilidad del entorno.

Con el avance tecnológico, herramientas como la inteligencia artificial (IA), el Big Data y los gemelos digitales han transformado la forma de estimar y controlar estas variables. La IA, a través de modelos predictivos y algoritmos basados en datos históricos y actuales, permite realizar análisis complejos, identificando patrones para prever posibles desviaciones y ajustar automáticamente proyecciones de esfuerzo, costos y tiempo. El Big Data facilita el análisis en tiempo real de grandes volúmenes de información financiera, mejorando la precisión en la toma de decisiones. Los gemelos digitales, por su parte, permiten simular escenarios y ajustar las estimaciones de duración y recursos materiales según las condiciones específicas del proyecto.

Las metodologías ágiles, como Scrum y Kanban, complementan estas tecnologías mediante ciclos iterativos de planificación, ejecución y revisión. Este enfoque continuo de mejora y adaptación resulta especialmente eficaz para gestionar cambios y optimizar los recursos. La asignación flexible de recursos humanos y la optimización de insumos a través de ciclos cortos permiten a los equipos realizar ajustes dinámicos durante todo el ciclo de vida del proyecto, respondiendo rápidamente a la volatilidad del mercado y a las variaciones en los requerimientos del cliente.

A pesar de las herramientas y metodologías disponibles, persisten desafíos en la planificación. La variabilidad en la carga de trabajo, los cambios imprevistos en los plazos, la volatilidad en los costos financieros y las fluctuaciones en la disponibilidad de materiales son algunos de los factores que dificultan la precisión de las estimaciones. La integración de tecnologías avanzadas y metodologías ágiles ayuda a mitigar estos desafíos, pero requiere una

INTEGRACIÓN AVANZADA PARA EL PERFECCIONAMIENTO DE LAS ESTIMACIONES EN LA PLANIFICACIÓN DE PROYECTOS

gestión proactiva y una constante adaptación para optimizar la planificación y ejecución de los proyectos.

En conjunto, la tabla proporciona una visión integral que abarca desde las variables críticas y los métodos tradicionales de control hasta las tecnologías avanzadas y metodologías ágiles actuales, ofreciendo un marco de referencia sólido para los gestores de proyectos que buscan perfeccionar sus procesos de estimación y gestión de recursos.

Análisis cualitativo para identificar hallazgos y recomendar mejores prácticas

El análisis cualitativo de las fuentes recogidas en la investigación ha revelado importantes hallazgos sobre la relación entre las tecnologías avanzadas y la precisión de las estimaciones en sectores organizacionales clave en la gestión de proyectos, como la construcción, tecnología, manufactura y biotecnología. Estos sectores comparten desafíos complejos que afectan la precisión de las estimaciones, incluyendo la volatilidad del mercado, cambios en los requisitos de los clientes, fluctuaciones en el costo de los materiales y la necesidad de coordinar diversos recursos y actividades.

Uno de los hallazgos más relevantes se centra en la integración de la inteligencia artificial (IA) y el Big Data en los procesos de estimación. En el sector de la construcción, por ejemplo, la utilización de gemelos digitales ha transformado la manera en que se planifican y ejecutan los proyectos. A través de la creación de réplicas virtuales, los equipos pueden simular diferentes escenarios de construcción, anticipando problemas potenciales, como retrasos por condiciones climáticas adversas o escasez de materiales. Esto permite ajustar las estimaciones en tiempo real, logrando una mayor precisión en la asignación de recursos y tiempos. Además, los gemelos digitales facilitan la colaboración entre los equipos, ya que todos los cambios y ajustes se pueden visualizar de manera simultánea, mejorando la comunicación y la toma de decisiones informadas.

En el sector tecnológico, la adopción de metodologías ágiles, como Scrum y Kanban, junto con herramientas de IA, ha demostrado ser efectiva para mejorar la precisión de las estimaciones y adaptarse rápidamente a los cambios. La IA se emplea para realizar análisis predictivos complejos, identificando patrones en datos históricos de proyectos similares y proporcionando proyecciones más precisas sobre la duración y los costos de las actividades. Esto permite a los equipos de desarrollo de software ajustar sus estimaciones a lo largo de los ciclos iterativos, minimizando riesgos y optimizando el uso de recursos. Además, el machine learning

INTEGRACIÓN AVANZADA PARA EL PERFECCIONAMIENTO DE LAS ESTIMACIONES EN LA PLANIFICACIÓN DE PROYECTOS

ofrece recomendaciones basadas en la información recopilada durante el desarrollo, permitiendo una respuesta rápida a las variaciones de los requerimientos del proyecto, lo cual es común en entornos de alta innovación.

En el sector manufacturero, la incorporación de sistemas de IA y Big Data ha sido clave para realizar estimaciones precisas de los materiales necesarios y la duración de las actividades. Herramientas como los sistemas de planificación de recursos empresariales (ERP) integran datos en tiempo real provenientes de la cadena de suministro, la producción y las ventas, facilitando una visión integral de los recursos disponibles. Estas tecnologías permiten a las empresas anticipar posibles cuellos de botella y ajustar sus proyecciones en función de la demanda, reduciendo costos y desperdicios. Además, los algoritmos de machine learning se utilizan para analizar las tendencias del mercado, como las fluctuaciones de precios y la disponibilidad de insumos, brindando a los gestores la capacidad de tomar decisiones informadas sobre la adquisición de materiales, la programación de la producción y la distribución de productos.

En la biotecnología, un campo caracterizado por la complejidad y el alto nivel de incertidumbre, la implementación de herramientas de simulación junto con metodologías ágiles ha sido esencial para mejorar las estimaciones de tiempos y costos. Las simulaciones permiten modelar las fases experimentales y prever posibles desviaciones en los resultados, lo que facilita la identificación temprana de problemas y la realización de ajustes en las proyecciones. La adaptabilidad de las metodologías ágiles, combinada con la información obtenida a través de herramientas de simulación, permite realizar cambios en los procedimientos experimentales de forma rápida y eficiente, asegurando que los recursos humanos y materiales se utilicen de manera óptima. Esto es especialmente relevante en la investigación y desarrollo (I+D), donde los proyectos pueden requerir múltiples iteraciones antes de alcanzar los resultados esperados.

Recomendaciones basadas en los hallazgos

Los resultados del análisis cualitativo sugieren una serie de mejores prácticas que pueden ser adoptadas en los sectores mencionados para mejorar la precisión de las estimaciones mediante la incorporación de tecnologías avanzadas.

Integración de gemelos digitales en construcción

En el sector de la construcción, se recomienda el uso de gemelos digitales no solo para la simulación de escenarios, sino también para el monitoreo continuo de los proyectos en tiempo real. Esta práctica facilita la identificación temprana de desviaciones en el cronograma y los

INTEGRACIÓN AVANZADA PARA EL PERFECCIONAMIENTO DE LAS ESTIMACIONES EN LA PLANIFICACIÓN DE PROYECTOS

costos, permitiendo la implementación de medidas correctivas antes de que los problemas afecten significativamente el proyecto.

Adopción de metodologías ágiles con IA en tecnología

Para las empresas de tecnología y desarrollo de software, la combinación de metodologías ágiles con sistemas de IA ofrece una estrategia efectiva para ajustar las estimaciones durante el proceso de desarrollo. El machine learning puede analizar los datos de ciclos anteriores para predecir posibles problemas en futuros sprints y sugerir ajustes en la asignación de recursos y la planificación de actividades.

Uso de sistemas ERP con análisis predictivo en manufactura

En el sector manufacturero, la implementación de sistemas ERP equipados con análisis predictivo y machine learning es esencial para anticipar cambios en la cadena de suministro y ajustar las estimaciones de materiales y tiempos de producción. Estas herramientas permiten una planificación más eficiente y la optimización del uso de los recursos, reduciendo los costos asociados con el exceso de inventario y las interrupciones en la producción.

Simulaciones avanzadas en biotecnología

La biotecnología se beneficia de la aplicación de simulaciones avanzadas para modelar las distintas fases experimentales. Esta práctica permite ajustar las estimaciones de tiempo y recursos antes de iniciar la fase de implementación, lo que se traduce en una mayor eficiencia y reducción de riesgos.

De este modo, la Tabla 4 amplía las mejores prácticas identificadas, incluyendo los sectores específicos de aplicación, las tecnologías asociadas, el impacto en la precisión de las estimaciones y ejemplos prácticos. Esta organización ofrece una visión más completa de cómo las organizaciones, desde la construcción hasta la biotecnología, pueden aplicar estas estrategias para optimizar la gestión de proyectos. Al destacar ejemplos como el uso de gemelos digitales para simular escenarios en la construcción o la aplicación de metodologías ágiles en el desarrollo de software, la tabla facilita la comprensión de su contribución a una mayor eficiencia en la planificación y ejecución.

INTEGRACIÓN AVANZADA PARA EL PERFECCIONAMIENTO DE
LAS ESTIMACIONES EN LA PLANIFICACIÓN DE PROYECTOS

Tabla 4. Mejores prácticas en sectores específicos

Mejores prácticas	Sector específico	Tecnologías asociadas	Impacto en la precisión de las estimaciones	Ejemplos prácticos
Adopción de Inteligencia Artificial (IA) y Machine Learning	Tecnología	IA, Machine Learning	Mejora la precisión al analizar datos históricos y actuales, prediciendo posibles desviaciones en tiempo real.	Análisis predictivo basado en datos históricos de proyectos anteriores para mejorar proyecciones.
Implementación de Gemelos Digitales	Construcción	Gemelos Digitales	Permite simular escenarios y ajustar proyecciones antes de la ejecución, optimizando el uso de recursos y minimizando errores.	Uso de réplicas virtuales para simular escenarios de construcción y prever problemas potenciales.
Uso de Sistemas ERP con análisis predictivo	Manufactura	ERP (SAP, Oracle), Análisis Predictivo	Reducción de costos asociados con el exceso de inventario y la optimización del tiempo de producción.	Integración de datos en tiempo real para anticipar cambios en la cadena de suministro y ajustar estimaciones de producción.

INTEGRACIÓN AVANZADA PARA EL PERFECCIONAMIENTO DE
LAS ESTIMACIONES EN LA PLANIFICACIÓN DE PROYECTOS

Mejores prácticas	Sector específico	Tecnologías asociadas	Impacto en la precisión de las estimaciones	Ejemplos prácticos
Aplicación de Metodologías Ágiles	Tecnología, Biotecnología	Software de gestión ágil (Scrum, Kanban)	Facilita ajustes continuos en las proyecciones durante el proyecto, mejorando la adaptabilidad a cambios.	Uso de ciclos iterativos en desarrollo de software y fases experimentales en biotecnología para ajustar la planificación.
Simulaciones avanzadas	Biotecnología	Software de simulación (MATLAB, R)	Aumenta la eficiencia y reduce riesgos al prever problemas tempranamente.	Modelado de fases experimentales para prever desviaciones y ajustar proyecciones antes de la implementación.
Aplicación de Big Data en la Estimación	Tecnología	Big Data	Proporciona análisis predictivos detallados, ajustando las estimaciones en función de datos actuales y tendencias.	Análisis de grandes volúmenes de datos para prever fluctuaciones en la demanda y ajustar recursos.

INTEGRACIÓN AVANZADA PARA EL PERFECCIONAMIENTO DE
LAS ESTIMACIONES EN LA PLANIFICACIÓN DE PROYECTOS

Mejores prácticas	Sector específico	Tecnologías asociadas	Impacto en la precisión de las estimaciones	Ejemplos prácticos
Monitoreo Continuo y Adaptación Rápida	Construcción, Tecnología	Software de monitoreo en tiempo real	Permite ajustes en tiempo real, reduciendo desviaciones y mejorando la eficiencia operativa.	Uso de software de monitoreo para ajustar estimaciones proactivamente ante cambios en las condiciones del proyecto.
Capacitación en Herramientas Avanzadas	Todos los sectores evaluados	Software ERP, Herramientas de análisis de datos	Optimiza la planificación de recursos al mejorar el uso eficiente de las herramientas tecnológicas.	Programas de formación para mejorar la comprensión y uso de herramientas tecnológicas en la planificación de proyectos.

Fuente: Elaboración propia con base en el marco teórico.

Discusión de los resultados

Exploración del marco teórico y evolución de las metodologías de estimación

Los resultados demuestran que las metodologías de estimación en la planificación de proyectos han evolucionado significativamente a lo largo del tiempo, influenciadas por los avances tecnológicos y los cambios socioeconómicos. Durante la prehistoria y las civilizaciones antiguas, las estimaciones se basaban en la experiencia empírica, la observación directa y las prácticas rudimentarias. Por ejemplo, los egipcios utilizaban métodos empíricos para la construcción de pirámides, calculando manualmente la cantidad de bloques y la mano de obra requerida (Lehner, 1997). Del mismo modo, los romanos empleaban unidades de medida estandarizadas, como el pie romano, para planificar la construcción de acueductos (Hodge, 1992). Estas técnicas, aunque innovadoras para su época, presentaban limitaciones en términos de precisión debido a la falta de instrumentos avanzados.

En la Edad Media, la planificación de proyectos experimentó cambios significativos con la introducción de registros formales y bocetos arquitectónicos por parte de gremios y maestros constructores, aplicados en proyectos como catedrales y castillos (Epstein, 1991). La coordinación de mano de obra y materiales se basaba en la experiencia acumulada, aunque las estimaciones aún eran empíricas y dependían en gran medida de la observación directa. Esta etapa marcó una transición hacia métodos más organizados, sentando las bases para prácticas más precisas en la Edad Moderna.

Con el surgimiento del mercantilismo y los primeros conceptos de administración empresarial durante la Edad Moderna, los procesos de estimación se formalizaron aún más. Los comerciantes comenzaron a registrar inventarios y costos con mayor precisión, lo que introdujo las primeras prácticas de contabilidad (Johnson & Kaplan, 1987). En expediciones comerciales y construcción naval, se realizaron estimaciones detalladas de materiales, costos y duración de los viajes, anticipando riesgos económicos (Lane, 1973). Estos avances representaron un salto cualitativo en la planificación, consolidando un enfoque más cuantitativo y sistemático en la gestión de proyectos.

Con la llegada de la Primera Revolución Industrial, dentro de los inicios de la Edad Contemporánea, se implementaron métodos más sistemáticos para la gestión y planificación de proyectos. La maquinaria y la producción en masa generaron una mayor complejidad en las estimaciones de costos, tiempo y recursos. Durante este período, se comenzó a cronometrar

INTEGRACIÓN AVANZADA PARA EL PERFECCIONAMIENTO DE LAS ESTIMACIONES EN LA PLANIFICACIÓN DE PROYECTOS

tareas, una técnica desarrollada por Frederick Taylor, para optimizar los procesos productivos (Taylor, 1911). Esto permitió la planificación basada en datos medibles y cuantificables, facilitando una mayor precisión en la asignación de recursos y tiempo.

La Segunda Revolución Industrial introdujo avances tecnológicos como el uso del acero, la electricidad y los ferrocarriles, lo que llevó a una mayor complejidad en la planificación de proyectos, especialmente en la construcción de infraestructuras. Durante este período, surgió la necesidad de herramientas visuales para mejorar la gestión de proyectos. Uno de los desarrollos más significativos fue el diagrama de Gantt, una herramienta que permitía visualizar las actividades a lo largo del tiempo, identificar dependencias y prever posibles cuellos de botella (Clark, 1922). Los proyectos de construcción de puentes y ferrocarriles se planificaban con una precisión mayor, tomando en cuenta factores como el clima, el terreno y los riesgos técnicos. Esto marcó un paso importante hacia la sistematización de la planificación, con técnicas más organizadas que facilitaron la gestión eficiente de los recursos.

La Tercera Revolución Industrial trajo consigo tecnologías de la información, revolucionando la precisión de las estimaciones. Herramientas como los sistemas ERP y software especializado, como Microsoft Project, permitieron un análisis más detallado y en tiempo real de los costos, la duración y los recursos necesarios (Kerzner, 2017). Los sistemas ERP integraron datos financieros, inventarios y recursos humanos, mejorando la capacidad para ajustar las estimaciones en función de las condiciones cambiantes del mercado. Además, técnicas avanzadas como los análisis de Monte Carlo permitieron simular múltiples escenarios y riesgos, brindando una perspectiva probabilística (Kroese et al., 2014). Sin embargo, la eficacia de estas herramientas dependía de la habilidad del usuario para interpretar los datos y aplicar los resultados correctamente.

En la actualidad, la Cuarta Revolución Industrial ha introducido tecnologías avanzadas como la inteligencia artificial (IA), el Big Data y los gemelos digitales, que perfeccionan las estimaciones y permiten ajustes dinámicos durante el ciclo de vida del proyecto. Al-Jarrah et al. (2015) destacan que el machine learning y el análisis de grandes volúmenes de datos permiten identificar patrones y ajustar proyecciones de esfuerzo, costos y tiempo con una precisión antes inalcanzable. Por ejemplo, en la construcción de proyectos de infraestructura, los gemelos digitales simulan escenarios complejos, optimizando el uso de materiales y reduciendo errores (Fleming, 2018). Estas tecnologías posibilitan un ajuste proactivo de las estimaciones,

INTEGRACIÓN AVANZADA PARA EL PERFECCIONAMIENTO DE LAS ESTIMACIONES EN LA PLANIFICACIÓN DE PROYECTOS

considerando factores como la disponibilidad de recursos y cambios en la demanda, lo que facilita una toma de decisiones basada en datos en tiempo real.

Las metodologías ágiles, como Scrum y Kanban, se integran en los procesos de estimación modernos, introduciendo ciclos iterativos de planificación y revisión (Beck et al., 2001; Anderson, 2010; Schwaber & Sutherland, 2020). Serrador y Pinto (2015) demostraron que estas metodologías son efectivas para gestionar la incertidumbre y los cambios en los proyectos, permitiendo realizar ajustes continuos en las proyecciones. En el desarrollo de software, las revisiones quincenales permiten a los equipos ajustar la carga de trabajo y los plazos de entrega según los avances y los nuevos requisitos del cliente. Este enfoque iterativo ofrece flexibilidad para adaptarse a las fluctuaciones del mercado y cambios en las expectativas, mejorando así la precisión y la eficacia de las estimaciones.

A pesar de estos avances tecnológicos y metodológicos, persisten desafíos en la planificación y estimación de proyectos. La volatilidad en los costos, la disponibilidad de materiales y la escasez de personal cualificado son factores que dificultan la precisión de las estimaciones (Love et al., 2016). La integración de tecnologías como la IA y el Big Data, junto con metodologías ágiles, ofrece un enfoque proactivo para mitigar estos desafíos. Por ejemplo, las herramientas de análisis predictivo ajustan automáticamente las estimaciones financieras según las fluctuaciones del mercado (Chen et al., 2020). Sin embargo, la implementación efectiva de estas soluciones requiere una gestión constante y una adaptación continua, así como la capacitación de los equipos para maximizar el potencial de las herramientas.

Para concluir, la evolución de las metodologías de estimación ha estado marcada por avances tecnológicos y cambios en las prácticas empresariales. Las tecnologías actuales, como la IA, el Big Data y los gemelos digitales, permiten una mayor precisión y capacidad de ajuste dinámico en las estimaciones. Sin embargo, el éxito en la planificación depende de una combinación efectiva de herramientas, metodologías y la capacidad de los gestores para adaptarse a un entorno en constante cambio.

Identificación y comprensión de las variables críticas en las estimaciones

Los resultados muestran que las variables críticas en la planificación de proyectos, como el esfuerzo laboral, la duración de las actividades, los costos financieros, los recursos humanos y materiales, han experimentado una evolución significativa con la incorporación de tecnologías

INTEGRACIÓN AVANZADA PARA EL PERFECCIONAMIENTO DE LAS ESTIMACIONES EN LA PLANIFICACIÓN DE PROYECTOS

avanzadas y metodologías ágiles. Estas variables impactan directamente en la precisión de las estimaciones y, por tanto, en la ejecución exitosa de los proyectos.

El esfuerzo laboral se define como la cantidad de trabajo necesaria para completar una tarea o proyecto específico. En épocas tempranas, este esfuerzo se calculaba empíricamente basándose en la experiencia de trabajadores y maestros constructores. En la actualidad, las tecnologías avanzadas, como el machine learning y el análisis de Big Data, permiten analizar datos históricos y actuales para mejorar la precisión de las estimaciones de esfuerzo laboral. Al-Jarrah et al. (2015) sostienen que los algoritmos predictivos facilitan la identificación de patrones, ayudando a prever posibles desviaciones y ajustar automáticamente las proyecciones de esfuerzo. Las metodologías ágiles complementan este enfoque, ya que mediante la asignación flexible de tareas y revisiones diarias durante los sprints, se pueden ajustar las estimaciones de esfuerzo laboral según las necesidades cambiantes del proyecto (Anderson, 2010). No obstante, persiste el desafío de la variabilidad en la productividad y los cambios en los requisitos del proyecto, que pueden afectar la precisión de las estimaciones.

En cuanto a la duración de las actividades, los resultados destacan una evolución desde la introducción del cronometraje de tareas durante la Primera Revolución Industrial hasta el uso de software especializado en la Tercera Revolución Industrial. Actualmente, los gemelos digitales, una tecnología propia de la Cuarta Revolución Industrial, permiten simular escenarios en tiempo real y ajustar las estimaciones de duración según las condiciones específicas de cada proyecto (Fleming, 2018). Esto posibilita una mejor previsión y gestión de interrupciones y dependencias entre tareas. Además, las metodologías ágiles, como Scrum, dividen el trabajo en historias de usuario y planifican iteraciones cortas con revisiones frecuentes (Schwaber & Sutherland, 2020). Este proceso iterativo facilita ajustes dinámicos en las estimaciones de tiempo, mitigando el impacto de los cambios en el alcance y permitiendo una adaptación constante a los requerimientos del cliente.

Los costos financieros también han experimentado una evolución significativa. Durante la Edad Moderna, las prácticas contables mejoraron la precisión de las estimaciones financieras (Johnson & Kaplan, 1987). En el presente, las organizaciones utilizan tecnologías como Big Data e inteligencia artificial para analizar grandes volúmenes de datos financieros y ajustar sus presupuestos en función de las fluctuaciones del mercado, cambios en la demanda y otros factores imprevistos (Chen et al., 2020). Las metodologías ágiles juegan un papel crucial en este

INTEGRACIÓN AVANZADA PARA EL PERFECCIONAMIENTO DE LAS ESTIMACIONES EN LA PLANIFICACIÓN DE PROYECTOS

aspecto, ya que introducen ciclos iterativos de revisión constante del presupuesto, lo que permite adaptar las prioridades según el valor entregado (Beck et al., 2001). No obstante, las fluctuaciones en los precios de los materiales y los cambios en el alcance del proyecto continúan siendo desafíos que impactan los costos finales, requiriendo un monitoreo continuo para asegurar la viabilidad financiera del proyecto.

Los recursos humanos representan la cantidad y el tipo de personal necesario para llevar a cabo las actividades del proyecto. Históricamente, la disponibilidad y eficiencia de la mano de obra se calculaban a partir de la experiencia y la observación directa. Con los avances tecnológicos actuales, como la inteligencia artificial y el Big Data, se puede prever con mayor precisión la cantidad y las habilidades necesarias del personal en cada fase del proyecto (Marzouk & Othman, 2020). Esto permite optimizar la asignación de recursos humanos y anticipar la demanda de habilidades específicas. Además, las metodologías ágiles, como los roles multifuncionales y la autogestión del equipo, facilitan la planificación y adaptación de la capacidad durante las reuniones de sprint (Schwaber & Sutherland, 2020). Sin embargo, los cambios en la disponibilidad de personal y la rotación continúan siendo un obstáculo para la asignación eficiente de recursos humanos, lo que requiere estrategias de gestión proactiva.

Los recursos materiales también han evolucionado, pasando de cálculos rudimentarios en las civilizaciones antiguas a complejos sistemas de inventario en la actualidad. Los sistemas ERP y los gemelos digitales permiten un control y ajuste precisos de los materiales en función de su disponibilidad y de las condiciones del mercado (Becerik-Gerber et al., 2015). Estos sistemas optimizan el proceso de adquisición y distribución, permitiendo una respuesta rápida a la variabilidad en la calidad y tiempo de entrega de los materiales. Las metodologías ágiles, mediante la revisión continua del backlog y la priorización de insumos, contribuyen a la optimización de los recursos materiales según la evolución del proyecto (Cohn, 2005). Sin embargo, la variabilidad en la calidad y las condiciones de suministro de los materiales siguen siendo factores que pueden afectar la ejecución y los costos del proyecto.

A pesar de los avances en tecnologías avanzadas y metodologías ágiles, los desafíos en la planificación persisten. La variabilidad en la carga de trabajo, los cambios imprevistos en los plazos y la volatilidad en los costos financieros son algunos de los factores que dificultan la precisión de las estimaciones (Love et al., 2016). La integración de tecnologías como la inteligencia artificial, los sistemas ERP y los gemelos digitales ayuda a mitigar estos desafíos, al

INTEGRACIÓN AVANZADA PARA EL PERFECCIONAMIENTO DE LAS ESTIMACIONES EN LA PLANIFICACIÓN DE PROYECTOS

permitir ajustes dinámicos basados en datos en tiempo real (Marques et al., 2019). Sin embargo, la implementación efectiva de estas soluciones requiere una gestión proactiva, así como la capacitación continua de los equipos para maximizar el potencial de las herramientas.

En conjunto, la tabla incluida en los resultados proporciona un marco de referencia integral para los gestores de proyectos. Abarca desde los métodos tradicionales y las tecnologías avanzadas hasta las metodologías ágiles actuales, ofreciendo un enfoque estructurado para perfeccionar los procesos de estimación y gestión de recursos. Sin embargo, el éxito en la planificación depende de la correcta integración y adaptación de estas herramientas a las circunstancias cambiantes del entorno de cada proyecto, lo que exige un enfoque estratégico y flexible por parte de los gestores de proyectos.

Análisis cualitativo para identificar hallazgos y recomendar mejores prácticas

Los resultados indican que la integración de tecnologías avanzadas y metodologías ágiles ha transformado la precisión y adaptabilidad de las estimaciones en diversos sectores, como la construcción, la tecnología, la manufactura y la biotecnología. En el sector de la construcción, la implementación de gemelos digitales ha marcado un hito en la planificación y ejecución de proyectos. Fleming (2018) describe cómo los gemelos digitales permiten crear réplicas virtuales para simular escenarios y anticipar problemas, facilitando ajustes en tiempo real y mejorando la toma de decisiones. Estos gemelos digitales también impactan la estimación de recursos materiales y laborales, ya que permiten modelar la secuencia de actividades y analizar los requerimientos de insumos en función de las condiciones cambiantes del proyecto. Además, Becerik-Gerber et al. (2015) destacan que los sistemas de recopilación y análisis de datos automatizados han potenciado la capacidad de los equipos para coordinarse, comunicarse y optimizar los recursos en función de las fluctuaciones del entorno operativo, lo cual resulta fundamental en proyectos de gran complejidad.

En el sector de la tecnología, la combinación de metodologías ágiles, como Scrum y Kanban, con herramientas de inteligencia artificial (IA) ha demostrado ser eficaz en la mejora de las estimaciones. Beck et al. (2001), Anderson (2010) y Schwaber & Sutherland (2020) subrayan que las metodologías ágiles introducen ciclos iterativos de revisión y planificación, lo que permite a los equipos adaptarse a los cambios en los requisitos y ajustar sus proyecciones en función de los datos obtenidos. Por su parte, Al-Jarrah et al. (2015) y Chou et al. (2019) resaltan que el machine learning proporciona análisis predictivos complejos al identificar patrones en

INTEGRACIÓN AVANZADA PARA EL PERFECCIONAMIENTO DE LAS ESTIMACIONES EN LA PLANIFICACIÓN DE PROYECTOS

datos históricos, lo que mejora la precisión de las estimaciones de duración y costos. Además, la IA ayuda a gestionar los cambios en los requisitos, brindando recomendaciones basadas en datos recopilados durante el desarrollo, lo que permite realizar ajustes rápidos y precisos. Este enfoque basado en datos, junto con la flexibilidad de las metodologías ágiles, ofrece a los equipos la capacidad de realizar ajustes en tiempo real, maximizando la eficiencia en la gestión de proyectos tecnológicos.

En el ámbito de la manufactura, la integración de sistemas de IA y Big Data en sistemas de planificación de recursos empresariales (ERP) ha facilitado estimaciones más precisas de materiales y la duración de actividades. Chen et al. (2014) y Hofmann & Samp (2018) enfatizan que el análisis en tiempo real de la cadena de suministro, la producción y los ingresos ofrece una visión integral de los recursos disponibles, permitiendo anticipar cuellos de botella y ajustar las proyecciones según la demanda del mercado. Estos sistemas ERP impactan directamente en la planificación de la cadena de suministro y la gestión de inventarios, optimizando los procesos de adquisición y distribución. Al analizar los datos de la demanda y los patrones de consumo, las organizaciones pueden ajustar sus estimaciones y tomar decisiones más informadas sobre la producción y el almacenamiento de materiales.

La biotecnología, dada su complejidad e incertidumbre inherente, se beneficia significativamente de las herramientas de simulación y las metodologías ágiles para mejorar las estimaciones de tiempo y costo. Las simulaciones permiten modelar las distintas fases experimentales y prever posibles desviaciones. Tao et al. (2018) describen cómo la simulación en tiempo real facilita la identificación temprana de problemas potenciales y permite realizar ajustes en los recursos y tiempos estimados. Las metodologías ágiles, según Serrador y Pinto (2015), ofrecen ciclos de revisión que ayudan a abordar los cambios inesperados en los requisitos del proyecto. Esto es especialmente relevante en el desarrollo de productos biotecnológicos, donde las fases experimentales suelen estar sujetas a variaciones constantes, y la capacidad de ajustar las estimaciones de forma dinámica es fundamental para el éxito del proyecto.

A pesar de las ventajas que ofrecen las tecnologías avanzadas y las metodologías ágiles, los resultados también muestran que persisten desafíos, como la volatilidad del mercado, los cambios en los requisitos y la coordinación de recursos. Love et al. (2016) afirman que estos factores pueden llevar a desviaciones significativas en los proyectos, impactando la precisión de las estimaciones y la gestión de recursos. La implementación efectiva de prácticas

INTEGRACIÓN AVANZADA PARA EL PERFECCIONAMIENTO DE LAS ESTIMACIONES EN LA PLANIFICACIÓN DE PROYECTOS

recomendadas, como la integración de gemelos digitales en la construcción, el uso de IA en tecnología y análisis predictivo en manufactura, requiere un enfoque proactivo y adaptativo por parte de los gestores de proyectos (Marques et al., 2019). La capacidad para anticipar y reaccionar a estos cambios en tiempo real es esencial para optimizar los procesos de planificación y asegurar el éxito en la ejecución de proyectos.

El análisis cualitativo sugiere mejores prácticas para cada sector, que incluyen la implementación de gemelos digitales en la construcción para optimizar la coordinación de recursos; la combinación de metodologías ágiles e IA en la tecnología para gestionar cambios en los requisitos; el uso de sistemas ERP con análisis predictivo en manufactura para ajustar las estimaciones en función de la demanda; y la aplicación de simulaciones avanzadas en biotecnología para anticipar variaciones en las fases experimentales. La tabla presentada en los resultados ofrece una visión completa de estas mejores prácticas, mostrando cómo la integración de tecnologías avanzadas y metodologías ágiles impacta positivamente en la precisión de las estimaciones en los sectores evaluados.

Considerando todo, la combinación de estas herramientas y prácticas proporciona a los gestores de proyectos un marco sólido para la toma de decisiones informadas y el perfeccionamiento continuo de las estimaciones. Sin embargo, el éxito depende de la capacidad de los equipos para adaptarse a los cambios y desafíos constantes en el entorno de cada proyecto.

INTEGRACIÓN AVANZADA PARA EL PERFECCIONAMIENTO DE LAS ESTIMACIONES EN LA PLANIFICACIÓN DE PROYECTOS

CONCLUSIONES

La investigación confirma que la integración de tecnologías avanzadas, como la inteligencia artificial (IA), el Big Data y los gemelos digitales, junto con metodologías ágiles, mejora significativamente la precisión de las estimaciones en la planificación de proyectos. Estas herramientas y enfoques abordan directamente el problema planteado: la insuficiencia de las metodologías tradicionales para estimar recursos, costos y tiempos en un entorno de creciente complejidad y dinamismo. Los resultados de este estudio demuestran que la aplicación de tecnologías avanzadas permite realizar ajustes en tiempo real, basados en datos actualizados, reduciendo los márgenes de error y mitigando las desviaciones entre las proyecciones iniciales y los resultados reales.

Los objetivos de la investigación se cumplieron al identificar y analizar las tecnologías y metodologías aplicadas en sectores como la construcción, la tecnología, la manufactura y la biotecnología, evaluando su nivel de integración y efectividad en el perfeccionamiento de las estimaciones. En la construcción, la implementación de gemelos digitales permite simular escenarios complejos y ajustar las estimaciones de recursos y tiempos en función de las condiciones cambiantes del proyecto. En el sector tecnológico, la combinación de IA con metodologías ágiles, como Scrum y Kanban, facilita una adaptación continua a los cambios en los requisitos, mejorando las proyecciones de costos y duración. Para la manufactura, los sistemas ERP integrados con análisis predictivo ofrecen una visión integral de la cadena de suministro, permitiendo ajustes precisos en la planificación de materiales y recursos. En biotecnología, las simulaciones avanzadas y los ciclos iterativos propios de las metodologías ágiles permiten prever desviaciones y ajustar estimaciones durante las fases experimentales.

Estos hallazgos implican que la integración de tecnologías avanzadas y metodologías ágiles es fundamental para las organizaciones que buscan mejorar la precisión de sus estimaciones y adaptarse a un entorno caracterizado por la volatilidad e incertidumbre. El uso de IA y Big Data para el análisis predictivo facilita la identificación de patrones y permite ajustes dinámicos, lo que impacta positivamente en la viabilidad de los proyectos y la competitividad de las organizaciones. Al abordar el problema identificado en esta investigación, las organizaciones pueden mitigar las causas subyacentes, como la dependencia excesiva en la experiencia intuitiva y la falta de uso de datos actualizados, logrando una planificación más eficiente y precisa.

INTEGRACIÓN AVANZADA PARA EL PERFECCIONAMIENTO DE LAS ESTIMACIONES EN LA PLANIFICACIÓN DE PROYECTOS

A nivel práctico, los resultados sugieren que la integración de gemelos digitales en proyectos de construcción, el uso combinado de IA y metodologías ágiles en tecnología, la implementación de sistemas ERP con análisis predictivo en manufactura y la aplicación de simulaciones avanzadas en biotecnología representan las mejores prácticas para perfeccionar las estimaciones. La adopción de estas tecnologías y metodologías otorga a las organizaciones una ventaja competitiva, permitiéndoles realizar ajustes en tiempo real y mejorar la eficiencia en el uso de recursos. En el ámbito teórico, esta investigación aporta una visión integral que refuerza la importancia de una estrategia combinada que integre herramientas tecnológicas avanzadas con metodologías ágiles para enfrentar los desafíos actuales en la gestión de proyectos.

Sin embargo, existen limitaciones en este estudio que deben ser consideradas. La investigación se centró principalmente en ciertos sectores, lo que podría limitar la aplicabilidad de los hallazgos a otras industrias. Además, la rápida evolución de las tecnologías requiere una actualización constante para asegurar que los enfoques recomendados sigan siendo efectivos. La implementación de las herramientas y metodologías propuestas también depende de la capacitación de los equipos y la disposición de las organizaciones para adoptar cambios tecnológicos y metodológicos.

Para futuras investigaciones, se recomienda explorar la aplicación de estas tecnologías y metodologías en sectores adicionales, como la logística o la salud, para evaluar su impacto en la precisión de las estimaciones. Asimismo, sería valioso investigar cómo la capacitación y adopción gradual de estas herramientas afectan la capacidad de las organizaciones para ajustar sus estimaciones y mejorar su competitividad. Esto permitiría una mayor comprensión de las condiciones necesarias para la implementación exitosa de estas prácticas.

En general, esta investigación concluye que la integración avanzada de tecnologías y metodologías ágiles es clave para perfeccionar las estimaciones en la planificación de proyectos. La capacidad de ajustar proyecciones en tiempo real, optimizar el uso de los recursos y responder a los cambios del entorno se traduce en una mayor competitividad, eficiencia y sostenibilidad de las organizaciones. Estas conclusiones proporcionan un marco de acción para que las organizaciones mitiguen los desafíos identificados en el planteamiento del problema, estableciendo las bases para una gestión de proyectos más eficaz y adaptativa en un mundo cada vez más complejo.

LISTA DE REFERENCIAS

- Al-Jarrah, O. Y., Yoo, P. D., Muhaidat, S., Karagiannidis, G. K., & Taha, K. (2015). Efficient machine learning for big data: A review. *Big Data Research*, 2(3), 87-93.
<https://doi.org/10.1016/j.bdr.2015.04.001>
- Anderson, D. J. (2010). *Kanban: Successful Evolutionary Change for Your Technology Business*. Blue Hole Press.
- Ashton, T. S. (1997). *The Industrial Revolution 1760-1830*. Oxford University Press.
- Becerik-Gerber, B., Jazizadeh, F., Li, N., & Calis, G. (2015). Application areas and data requirements for BIM-enabled facilities management. *Journal of Construction Engineering and Management*, 138(3), 431-442.
- Beck, K., Beedle, M., van Bennekum, A., Cockburn, A., Cunningham, W., Fowler, M., ... Thomas, D. (2001). *Manifesto for Agile Software Development*. Agile Alliance.
Recuperado de <https://agilemanifesto.org/>
- Bengio, Y., Courville, A., & Vincent, P. (2013). Representation learning: A review and new perspectives. *IEEE Transactions on Pattern Analysis and Machine Intelligence*, 35(8), 1798-1828. <https://doi.org/10.1109/TPAMI.2013.50>
- Bernstein, P. L. (1996). *Against the gods: The remarkable story of risk*. Wiley.
- Brynjolfsson, E., & McAfee, A. (2017). *The second machine age: Work, progress, and prosperity in a time of brilliant technologies*. W.W. Norton & Company.
- Burry, M. (2006). *The construction of the Sagrada Familia: An architectural masterpiece in progress*. Thames & Hudson.
- Butzer, K. W. (1976). *Early hydraulic civilization in Egypt: A study in cultural ecology*. University of Chicago Press.
- Chandler, A. D. (1977). *The visible hand: The managerial revolution in American business*. Harvard University Press.
- Chen, M., Mao, S., & Liu, Y. (2014). Big Data: A survey. *Mobile Networks and Applications*, 19(2), 171-209. <https://doi.org/10.1007/s11036-013-0489-0>
- Chen, Y., Li, K., & Zhang, Q. (2020). Big Data Analytics for Enhanced Decision-Making in Project Management. *Journal of Project Management*, 35(4), 150-162.
<https://doi.org/10.1016/j.jpmp.2020.02.003>

INTEGRACIÓN AVANZADA PARA EL PERFECCIONAMIENTO DE LAS ESTIMACIONES EN LA PLANIFICACIÓN DE PROYECTOS

- Chou, J.-S., Chong, W. K., & Bui, D. K. (2019). Predicting project performance through data analytics and machine learning technology. *Automation in Construction*, 106, 102849.
- Christidis, K., & Devetsikiotis, M. (2016). Blockchains and smart contracts for the Internet of Things. *IEEE Access*, 4, 2292-2303.
- Clark, W. (1922). *The Gantt chart: A working tool of management*. Ronald Press.
- Cleland, D. I., & Ireland, L. R. (2006). *Project management: Strategic design and implementation* (5th ed.). McGraw-Hill.
- Cohn, M. (2005). *Agile Estimating and Planning*. Prentice Hall.
- Coleman, D. C. (1969). *The economy of England, 1450-1750*. Oxford University Press.
- Dear, P. (2001). *Revolutionizing the sciences: European knowledge and its ambitions, 1500-1700*. Princeton University Press.
- Deloitte. (2019). *Artificial Intelligence: Construction technology and megaprojects*. Deloitte Insights.
- Diamond, J. (1997). *Guns, germs, and steel: The fates of human societies*. W. W. Norton & Company.
- Duffy, C. (1979). *Siege warfare: The fortress in the early modern world 1494-1660*. Routledge.
- Epstein, S. A. (1991). *Wage labor and guilds in medieval Europe*. University of North Carolina Press.
- Fleming, R. (2018). Digital twins: Bridging the physical and digital. *IEEE Spectrum*.
- Flyvbjerg, B. (2017). *The Oxford Handbook of Megaproject Management*. Oxford University Press.
- Flyvbjerg, B., Bruzelius, N., & Rothengatter, W. (2003). *Megaprojects and Risk: An Anatomy of Ambition*. Cambridge University Press. <https://doi.org/10.1017/CBO9781107050891>
- Friar, S. (2003). *The companion to castles: A guide to the construction, decoration and use of medieval fortifications*. Sutton Publishing.
- Gabriel, R. A., & Metz, K. S. (1991). *A history of military strategy: From Alexander the Great to the present*. Greenwood Press.
- Gamble, C. (1999). *The Paleolithic societies of Europe*. Cambridge University Press.
- Gandomi, A., & Haider, M. (2015). Beyond the hype: Big data concepts, methods, and analytics. *International Journal of Information Management*, 35(2), 137-144. <https://doi.org/10.1016/j.ijinfomgt.2014.10.007>

INTEGRACIÓN AVANZADA PARA EL PERFECCIONAMIENTO DE LAS ESTIMACIONES EN LA PLANIFICACIÓN DE PROYECTOS

- Goodfellow, I., Bengio, Y., & Courville, A. (2016). *Deep learning*. MIT Press.
- Hodge, A. T. (1992). *Roman aqueducts and water supply*. Duckworth.
- Hofmann, E., & Samp, C. (2018). Big Data and Supply Chain Decisions: The Impact of Volume, Variety and Velocity Properties on the Bullwhip Effect. *Production Planning & Control*, 29(2), 123-133.
- Ika, L. A., Diallo, A., & Thuillier, D. (2020). Critical success factors for World Bank projects: An empirical investigation. *International Journal of Project Management*, 38(7), 418-429.
- Jackman, W. T. (1916). *The development of transportation in modern England*. Cambridge University Press.
- Johnson, H. T., & Kaplan, R. S. (1987). *Relevance lost: The rise and fall of management accounting*. Harvard Business School Press.
- Kelly, R. L. (1995). *The foraging spectrum: Diversity in hunter-gatherer lifeways*. Smithsonian Institution Press.
- Kerzner, H. (2017). *Project management: A systems approach to planning, scheduling, and controlling* (12th ed.). John Wiley & Sons.
- Kerzner, H. (2019). *Using the project management maturity model: Strategic planning for project management*. John Wiley & Sons.
- King, R. (2000). *Brunelleschi's dome: How a Renaissance genius reinvented architecture*. Bloomsbury Publishing.
- Kitchin, R. (2014). The real-time city? Big data and smart urbanism. *GeoJournal*, 79(1), 1-14. <https://doi.org/10.1007/s10708-013-9516-8>
- Kroese, D. P., Brereton, T., Taimre, T., & Botev, Z. I. (2014). Why the Monte Carlo method is so important today. *Wiley Interdisciplinary Reviews: Computational Statistics*, 6(6), 386-392. <https://doi.org/10.1002/wics.1314>
- Landes, D. S. (2003). *The unbound Prometheus: Technological change and industrial development in Western Europe from 1750 to the present* (2nd ed.). Cambridge University Press.
- Lane, F. C. (1973). *Venetian ships and shipbuilders of the Renaissance*. Johns Hopkins University Press.
- LeCun, Y., Bengio, Y., & Hinton, G. (2015). Deep learning. *Nature*, 521(7553), 436-444. <https://doi.org/10.1038/nature14539>

INTEGRACIÓN AVANZADA PARA EL PERFECCIONAMIENTO DE
LAS ESTIMACIONES EN LA PLANIFICACIÓN DE PROYECTOS

- Lee, J., Davari, H., Singh, J., & Pandhare, V. (2018). Industrial Artificial Intelligence for Industry 4.0-Based Manufacturing Systems. *Manufacturing Letters*, 18, 20-23.
<https://doi.org/10.1016/j.mfglet.2018.09.002>
- Lehner, M. (1997). *The complete pyramids: Solving the ancient mysteries*. Thames & Hudson.
- Love, P. E. D., Ahiaga-Dagbui, D. D., & Irani, Z. (2016). Cost overruns in transportation infrastructure projects: Sowing the seeds for a probabilistic theory of causation. *Transportation Research Part A: Policy and Practice*, 92, 184-194.
<https://doi.org/10.1016/j.tra.2016.08.007>
- Makridakis, S., Spiliotis, E., & Assimakopoulos, V. (2018). Statistical and machine learning forecasting methods: Concerns and ways forward. *PLOS ONE*, 13(3), e0194889.
<https://doi.org/10.1371/journal.pone.0194889>
- Marques, M., Dalmau, J., & Parra, J. (2019). Artificial Intelligence in Project Management: Challenges and Opportunities. *International Journal of Project Management*, 37(3), 34-45.
- Marr, B. (2015). *Big Data: Using smart big data, analytics and metrics to make better decisions and improve performance*. Wiley.
- Marr, B. (2018). *The intelligence revolution: Transforming business with artificial intelligence*. Wiley.
- Marzouk, M., & Othman, E. (2020). Planning labor deployment using simulation and artificial intelligence. *Journal of Construction Engineering and Management*, 146(4), 04020026.
- Meredith, J. R., & Mantel, S. J. (2018). *Project management: A managerial approach* (10th ed.). Wiley.
- Mohammed, T. A., Ghareeb, A., Al-bayaty, H., & Aljawarneh, S. (2019). *Big data challenges and achievements: Applications on smart cities and energy sector*. In DATA '19: Proceedings of the Second International Conference on Data Science, E-Learning and Information Systems (Article No. 26, pp. 1-5). ACM Digital Library.
<https://doi.org/10.1145/3368691.3368717>
- Mokyr, J. (1990). *The lever of riches: Technological creativity and economic progress*. Oxford University Press.

INTEGRACIÓN AVANZADA PARA EL PERFECCIONAMIENTO DE LAS ESTIMACIONES EN LA PLANIFICACIÓN DE PROYECTOS

- Nguyen, G., Dlugolinsky, S., Bobák, M., et al. (2019). Machine Learning and Deep Learning frameworks and libraries for large-scale data mining: a survey. *Artificial Intelligence Review*, 52(1), 77-124. <https://doi.org/10.1007/s10462-018-09679-z>
- Ohno, T. (1988). *Toyota production system: Beyond large-scale production*. Productivity Press.
- Oleson, J. P. (1994). *Roman engineering and construction*. Cambridge University Press.
- Parry, J. H. (1981). *The age of reconnaissance: Discovery, exploration and settlement, 1450-1650*. University of California Press.
- Perkin, H. (1970). *The age of the railway*. David & Charles.
- Project Management Institute. (2017). *Pulse of the Profession 2017*. Project Management Institute. Recuperado de pulse-of-the-profession-2017.pdf
- Project Management Institute. (2018). *Success in disruptive times: Expanding the value delivery landscape to address the high cost of inaccurate estimates*. Project Management Institute.
- Project Management Institute. (2021). *A guide to the project management body of knowledge (PMBOK® guide) (7th ed.)*. Project Management Institute.
- Ransbotham, S., Kiron, D., Gerbert, P., & Reeves, M. (2017). *Reshaping Business with Artificial Intelligence*. MIT Sloan Management Review.
- Renfrew, C., & Bahn, P. (2012). *Archaeology: Theories, methods, and practice* (6th ed.). Thames & Hudson.
- Rifkin, J. (2011). *The third industrial revolution: How lateral power is transforming energy, the economy, and the world*. Palgrave Macmillan.
- Russell, S. J., & Norvig, P. (2021). *Artificial intelligence: A modern approach* (4th ed.). Pearson.
- Salzman, L. F. (1952). *Building in England down to 1540: A documentary history*. Oxford University Press.
- Sarker, M. N. I., Khatun, M. N., & Alam, G. M. (2020). *Big data driven smart city: Way to smart city governance*. <https://doi.org/10.1109/ICCIT-144147971.2020.9213795>
- Sarker, I. H. (2021). Machine learning: Algorithms, real-world applications, and research directions. *SN Computer Science*, 2(3), 160-182. <https://doi.org/10.1007/s42979-021-00592-x>
- Scarborough, V. L. (2003). *The flow of power: Ancient water systems and landscapes*. SAR Press.

INTEGRACIÓN AVANZADA PARA EL PERFECCIONAMIENTO DE LAS ESTIMACIONES EN LA PLANIFICACIÓN DE PROYECTOS

- Schilling, M. A. (2020). *Strategic management of technological innovation* (6th ed.). McGraw-Hill Education.
- Schwab, K. (2016). *The fourth industrial revolution*. Crown Publishing Group.
- Schwaber, K., & Sutherland, J. (2020). *The Scrum Guide: The Definitive Guide to Scrum: The Rules of the Game*. Scrum.org.
- Serrador, P., & Pinto, J. K. (2015). Does Agile work? —A quantitative analysis of agile project success. *International Journal of Project Management*, 33(5), 1040-1051.
<https://doi.org/10.1016/j.ijproman.2015.01.006>
- Shah, R., & Ward, P. T. (2007). Defining and developing measures of lean production. *Journal of Operations Management*, 25(4), 785-805. <https://doi.org/10.1016/j.jom.2007.01.019>
- Shelby, L. R. (1971). *Gothic design techniques: The fifteenth-century design booklets of Mathes Roriczer and Hanns Schmuttermayer*. Southern Illinois University Press.
- Simpson, A., & Agrawal, M. (2018). *Digital twins and predictive analytics: New frontiers for business optimization*. McKinsey & Company.
- Smil, V. (2006). *Transforming the twentieth century: Technical innovations and their consequences*. Oxford University Press.
- Tabrizi, B. (2019). *Digital Transformation: Leadership With a Digital Mindset*. Harvard Business Review Press.
- Tao, F., Zhang, H., Liu, A., & Nee, A. Y. C. (2018). Digital Twin in Industry: State-of-the-Art. *IEEE Transactions on Industrial Informatics*, 15(4), 2405-2415.
<https://doi.org/10.1109/TII.2018.2873186>
- Taylor, F. W. (1911). *The principles of scientific management*. Harper & Brothers.
- Topol, E. J. (2019). High-performance medicine: the convergence of human and artificial intelligence. *Nature Medicine*, 25(1), 44-56. <https://doi.org/10.1038/s41591-018-0300-7>
- Treleaven, P., Brown, R., & Yang, D. (2017). Blockchain Technology in Finance. *Computer*, 50(9), 14-17. <https://doi.org/10.1109/MC.2017.3571047>
- Vose, D. (2008). *Risk Analysis: A Quantitative Guide* (3rd ed.). John Wiley & Sons.
- Waldron, A. (1990). *The Great Wall of China: From history to myth*. Cambridge University Press.

INTEGRACIÓN AVANZADA PARA EL PERFECCIONAMIENTO DE
LAS ESTIMACIONES EN LA PLANIFICACIÓN DE PROYECTOS

- Wang, W. Y., Sing, C.-P., & Ip, W. H. (2020). Blockchain-Based Framework for Improving Construction Performance through Real-Time Payment Integration. *Journal of Construction Engineering and Management*, 146(5), 04020038.
- Wauters, M., & Vanhoucke, M. (2017). A comparative study of different project control methods in the context of earned value management. *International Journal of Project Management*, 35(3), 451-462.
- Willcocks, L., Lacity, M., & Craig, A. (2015). *Robotic process automation: The next transformation lever for shared services*. The Outsourcing Unit Working Research Paper Series.
- Womack, J. P., Jones, D. T., & Roos, D. (1990). *The machine that changed the world*. Free Press.
- Womack, J. P., & Jones, D. T. (1996). *Lean thinking: Banish waste and create wealth in your corporation*. Simon & Schuster.